

平成 28 年 度

事業報告・決算書

公益財団法人 松山市男女共同参画推進財団

目 次

事 業 報 告 書	・ ・ ・ ・ ・ 1
貸 借 対 照 表	・ ・ ・ ・ ・ 17
正味財産増減計算書	・ ・ ・ ・ ・ 18
正味財産増減計算書 (内訳表)	・ ・ ・ ・ ・ 20
財 産 目 録	・ ・ ・ ・ ・ 22
附 属 明 細 書	・ ・ ・ ・ ・ 23
財務諸表に対する注記	・ ・ ・ ・ ・ 24
収支計算書 (参考資料)	・ ・ ・ ・ ・ 26
監 査 報 告 書	・ ・ ・ ・ ・ 31

事業報告書

(平成28年4月1日～平成29年3月31日)

平成27～29年度テーマ「つなげよう ひろげよう 男女共同参画の輪」

1 男女共同参画のために必要な情報の収集及び提供

男女共同参画に関して必要な情報を収集し、市民が手軽に利用できるよう整理し提供した。

(1) 図書・資料の収集及び提供

男女共同参画の視点で書かれた図書・ビデオ・DVD（女性学関連、教育・子育て、生き方、仕事、こころ、男性関連等19分野に分類）や男女共同参画に関する資料等を選定・収集し、閲覧や貸出を行った。

・蔵書数： 4,637冊 ◀ビデオ・DVD： 71本 ◀パソコン： 4台 ◀
・貸出状況

年度	書籍	ビデオ・DVD
28	6,419冊 ◀	3本 ◀
27	6,750冊	0本
前年比	95.1%	0%

パソコン利用件数
3,296件
3,117件
105.7%

(2) 情報の提供

男女共同参画推進に関する各種情報の提供や当財団事業の告知を行うことにより、コムズの認知度を高め、男女共同参画意識の高揚及び当財団事業の周知を図るために、情報誌「コムズ」を年間2回発行した。

○情報誌「コムズ」

- ・発行時期 : 年2回 平成28年6月・平成29年3月
- ・部数 : 各7,000部
- ・配布箇所 : 支所、保育園・幼稚園、小・中学校、金融機関、病院等560箇所他

(3) 学習資料作成

男女共同参画社会の実現に向けて、市民の意識啓発を図り、コムズの認知度を向上させるためにクリアファイルを作成し、主催事業の参加者や「みんなの生活展」「人権啓発フェスティバル」などの各種催事出展時に広く配布した。

- ・部数 : 5,000部

(4) 意識啓発

県市主催の各種催事への出展や映画上映会の開催など、男女共同参画社会づくりの啓発に努めた。

○第21回男女共同参画社会づくり推進県民大会

家庭・地域・職場において、男女共同参画社会の実現に向けた意識啓発と実践活動を積極的に進めていくために開催された「県民大会」に参加した。

- ・開催日：平成28年6月21日（火）13:00～15:50
- ・開催場所：愛媛県県民文化会館
- ・内 容：パネル展示

○みんなの生活展2016

市民・行政・事業者が互いに力を合わせて問題解決に取り組み「安全・安心に暮らせる社会」を実現することを目的に開催される「みんなの生活展」に参加した。

- ・開催日：平成28年10月15日（土）・16日（日）10:00～16:00
- ・開催場所：大街道商店街
- ・内 容：パネル展示 及び「女性の活躍推進」をテーマにしたアンケートを実施
- ・アンケート協力者：315名

○人権啓発フェスティバル2016

人権尊重意識の普及、高揚を目的とした人権啓発事業の一環として開催される「人権啓発フェスティバル」に参加した。

- ・開催日：平成28年7月24日（日）11:00～15:30
- ・開催場所：松山市総合コミュニティセンター
- ・内 容：パネル展示

○松山市人権教育研究会

人権に関わる社会問題の解決に向けて果たすべき役割を、市民一人ひとりが確認し、人権教育の推進を図る「松山市人権教育研究会」に参加した。

- ・開催日：平成29年1月13日（金）10:00～15:30
- ・開催場所：松山市総合コミュニティセンター
- ・内 容：パネル展示

○映画上映会

働く場における男女共同参画や女性の人権について考える作品を上映することにより、映像を通して参加者が男女共同参画について考える機会を提供した。

また、上映に際しミニトークを行い、作品テーマについての理解を深める場を提供した。

・開催状況

開催日	上映作品名及びトークゲスト	参加者	女性	男性	27年度
6/25（土）	「日本一幸せな従業員をつくる！ ～ホテルアソシア名古屋ターミナルの挑戦～」	94名	72名	22名	105名
	(株) マミズファミリー代表取締役 増田 かおり				
11/12（土）	「わたしはマララ」	181名	148名	33名	74名
	元青年海外協力隊員 今井 元子				

○ “シネマ&トーク”

コムズフェスティバルのアフターイベントとして、総合テーマ「つなげよう ひろげよう 男女共同参画の輪」にちなんだ作品を上映し、夫婦や家族、人と人とのつながりの大切さや生き方について考える機会を提供した。トークゲストには本作品の映画監督である朝原雄三さんを招へいし、男性として、夫として、父親として思うこと、また、人生80年の現代、人生を少しでも実りあるものになるためにどうしたらいいかについてお話しいただいた。

- ・開催日：平成29年2月18日（土）13：00～16：00
- ・上映作品：「愛を積むひと」（2015年/日本/125分）
- ・トークゲスト：映画監督 朝原 雄三
- ・演題：「つながって生きる」
- ・参加者：280名（女性221名 男性59名）

(5) ホームページ

センターの講座等の情報をはじめ、男女共同参画に関する各種情報の提供及び市民からの情報収集をめざした。 ホームページの更新（月2回/1日と15日）

また、フェイスブックでも迅速でわかりやすい情報提供をめざした。

- ・アクセス状況

	28年度	27年度
総アクセス件数	46,519件	41,795件
施設利用案内	6,552件	6,038件
講座・セミナー	5,414件	5,045件
情報発信広場	1,873件	1,716件
相談室	1,747件	1,185件
ファミリー・サポート・センター	6,044件	5,536件
お知らせ	15,022件	13,161件
活動概要	1,795件	1,692件
関係機関とのリンク	750件	644件
交通アクセス	7,322件	6,778件

2 男女共同参画社会づくりに関する市民活動及びネットワークの形成の促進

男女共同参画に向けた主体性のある市民活動を推進するため、個人や団体・グループ等の交流の機会と場を提供する支援を行った。また、登録団体・グループ等との連携による事業展開を図るためのネットワークづくりを促進した。

(1) テーマ別交流研修会

特定のテーマについて、関連のあるグループ・団体との交流研修会を開催し連携を図りつつ課題解決をめざした。

○次世代ワークスタイル事業

企業や市民に対し、女性活躍推進の必要性について意識啓発を図るために、一般社団法人愛媛県法人会連合会に委託し、企業の女性従業員を対象とした勉強会を4回開催した。

- ・勉強会 「まどんなメンターネット勉強会（4回）」
参加者：延べ175名

○企業管理職・社員向け研修会

松山市が実施した「イクボス宣言」を受け、財団のまどんな応援企業宣言認証企業とイクボス宣言企業の管理職、社員を対象にイクボス実践研修を開催した。

- ・「企業が変わる！ イクボス実践研修」
- 参加者：43名（女性：14名 男性：29名）

(2) 男女共同参画市民活動支援事業

男女共同参画の推進に関する市民の自主的な企画・運営による講座等の開催を促進するため助言・活動費の助成・場所の提供を行った。

- ・助成額：1グループ最高限度額 60,000円
- ・助成数：3団体

(開催順)

団体・個人名	企画内容	開催時期・参加者数	支援内容
となりびと松山	映画上映会「隣る人」上映交流会 in 松山	平成28年 12月3日(土) 女性：60 男性：21	助成金
ママさん情報交換会 実行委員会	パパママ仲間でなまびタイム ～いきいきと育つ子どもへサポート～	平成29年 2月19日(日) 2月25日(土) 女性：24 男性：6 子ども：26	助成金 場所提供
愛媛SSCクラブ 中国語部	台湾映画「太陽の子」上映会 ジャーナリスト野嶋 剛氏講演会	2月26日(日) 女性：52 男性：20	助成金 場所提供
支援事業報告会	各支援団体からの報告	3月11日(土) 3団体	

(3) まどんな応援企業宣言認証制度

女性の登用・職域拡大や、仕事と家庭の両立支援等女性の活躍推進に積極的に取り組むことを宣言した企業に対し、財団が認証し、サポートを行った。

- ・募集期間：平成28年6月1日～7月30日
- ・認証企業：50社
- ・講師派遣：1社

(4) 登録団体交流会「コムズde遊ぼう」

コムズ登録団体による展示や体験型のイベントを通して、日頃の活動を紹介することを目的に、コムズフェスティバルのプレイベントとしてコムズ全館を会場に開催した。

- ・開催日：平成29年1月22日(日) 10:00～15:00
- ・参加団体：16団体
- ・来館者数：857名（女性：777名 男性：80名）

3 男女共同参画促進のための研修会等の開催

男女共同参画の視点を踏まえつつ、多様な価値観を持った市民の主体的な学習を支援するとともに、実践につなぐためのセミナーやシンポジウムを開催し、学習の機会と場を提供した。

(1) 出張講座

男女共同参画社会づくりをめざして意識啓発を図るために、市民グループ向けと事業所向けのプログラムをそれぞれ整備し、希望のテーマに沿った講師を派遣した。

派遣状況

年度	派遣回数(うち職員対応)	参加者数	市民グループ	事業所
28	17回(11回)	727名(女性552:男性:175)	11件	6件
27	19回(14回)	1,067名(女性:823男性:244)	7件	12件

(2) 男女共同参画推進セミナー

男女共同参画についての基本的な知識を有し、家庭、地域、職場等さまざまな活動の場で、男女共同参画推進の視点をもって行動できる人材を養成するための人材養成講座、及び県外講師を招いての公開講座を開催した。

○「人材養成講座～これからの幸せを考えてみませんか～」(連続4回シリーズ)

- ・開催日:平成28年7月6日(水)～27日(水)
13:30～15:00(第4回7/27のみ10:00～11:30)

○コムズ白熱教室2016

「男女共同参画プレスト会」

- ・開催日:平成29年1月28日(土)15:00～16:30
- ・対象:松山市内に在住・通学の学生、及び20歳代の男女

○公開講座

- ・テーマ:「チームのことだけ、考えた。～女性も男性も輝く社会～」
- ・開催日:平成28年8月26日(金)13:30～15:00
- ・講師:青野 慶久(サイボウズ株式会社 代表取締役)

参加状況

	延べ受講者数	女性参加者	男性参加者	27年度延べ
人材養成講座 全4回	71名	57名	14名	101名(4回)
コムズ白熱教室2016	2名	2名	0名	73名(4回)
公開講座	150名	91名	59名	130名

(3) 男女共同参画関連講座

幅広い層に関心をもってもらえるようシニア世代、女性、男性、親子、市民団体等、多様な対象を設定し、男女共同参画の視点を盛り込んだ多彩なテーマで連続講座と単発講座を開催した。

- 「もしも」に備える！～地域防災は、私たちの手で～（連続3回シリーズ）
 - ・開催日：平成28年9月9日（金）～9月30日（金）13：30～15：00
- 「ママとサイエンス」
 - ・開催日：平成28年8月20日（土）14：00～16：00
- 「コムズ仕事塾スペシャル 松浦弥太郎さん講演会」
 - 『暮しの手帖』から学んだ大切なこと
 - ・開催日：平成29年1月28日（土）10：00～12：00
- 「市民グループ対象講座 企画でなやむあなたへ！！」
 - ～人が集まる共通項とは！？～
 - ・開催日：平成28年12月17日（土）13：30～15：30
- 「働きたいママのための応援講座」（連続2回シリーズ）
 - ・開催日：平成29年2月24日（金）10：00～12：00
 - 3月3日（金）10：00～12：00
- 「男性向け講座 ちょっと一息入れませんか」
 - ～ハッピーコミュニケーションでハッピーライフ！！～
 - ・開催日：平成29年2月11日（土）13：00～14：30

男女共同参画関連講座 参加状況

	延べ受講者数	女性参加者	男性参加者	27年度延べ
「もしも」に備える！～地域防災は私たちの手で～ （3回）	61名	25名	36名	203名
ママとサイエンス	18組	—	—	22組
コムズ仕事塾スペシャル 松浦弥太郎さん講演会	300名	246名	54名	53名
市民グループ対象講座 企画でなやむあなたへ！！ ～人が集まる共通項とは～	8名	6名	2名	62名
働きたいママのための応援講座（2回）	10名	10名	—	56名
男性向け講座 ちょっと一息入れませんか ～ハッピーコミュニケーションでハッピーライフ！～	19名	12名	7名	30名

(4) コムズフェスティバル

「つなげよう ひろげよう 男女共同参画の輪」を総合テーマに、まつやま国際交流センター（松山国際交流協会）、新玉児童館（松山市社会福祉事業団）並びにまつやまNPOサポートセンターと共催し基調講演や市民企画分科会、物販、アート展示など多彩なイベントを実施した。

- ・開催日：平成29年1月28日（土）10：00～20：30
- 1月29日（日）10：00～16：00

○基調講演

- ・テーマ：「人を育てる ～愛があるなら叱りなさい～」
- ・講師：井村 雅代（一般社団法人 井村シンクロクラブ代表理事）
- ・参加者：300名（女性：172名・男性：128名）

○市民企画分科会等

	企画運営団体および企画名	参加者	女性	男性
女性の活躍	【NPO 法人 ワークライフ・コラボ】 「女性リーダーたちが語る、ワークライフ・バランスな会社のつくり方 ～多様性に気づいた会社が生き残る～」	28	26	2
教育・子育て	【ママさん情報交換会実行委員会】 「パパママ仲間でハッピータイム ～子育ての情報交換を通して「共育て」を目指そう～」	12	11	1
仕事・労働	【NPO 法人日本交流分析協会 松山会】 「私のワクワクワーク、ドキッドキッワーク ～女と男のキャリア再発見～」	9	8	1
地域	【女性と防災の会】 「避難所運営ゲーム HUG 被災経験がないからこそ、ゲームで運営しておこう」	35	19	16
暮らし・生き方	【サ行の会（コムズ元運営推進委員有志）】 「くさんかく料理パート13> ～スキレットを使って一人カフェごはん～ 食卓のジェンダーを考える」	15	15	0
	【ウエルエイジングクラブまつやま】 「あなたは、残された時間をどう生きる！？ ～わたしにできることを見つけよう～」	46	38	8
	【ウイメンズカウンセリング松山】 「自分を好きになる講座 ～自分に自信がないあなたのための自己尊重トレーニング～」	23	23	0
	【まつやま NPO サポートセンター】 「スマートな女になろう。」	4	4	0
	【まつやま国際交流センター】 「学んで楽しむ世界の料理」	29	26	3
	【松山市新玉児童館】 「真冬の妖怪まつり」「作ってあそぼう」	168	78	90
	合 計	369	女性：248 男性：121	

○イベント

- ・展示、掲示・ワークショップ 多数

4 男女の自立を促進するための相談

家庭・職場・地域において、人々が抱える問題、家族・人間関係の悩みなどを総合的に受け止め、各種相談窓口や関係機関との連携協力を図り、相談者自身が解決の糸口を見出し、自立と主体的な生き方をめざすための相談を行った。

(1) 女性問題等に関する電話及び面接相談事業

- ・実施日：火・水・金・土曜日／10:00～20:00
日曜・祝日／10:00～16:00

・相談件数状況

年度	電話相談	(うちDV)	面接相談	(うちDV)
28	1,132件	50件	233件	21件
27	1,037件	88件	193件	27件
前年比	109.2%	56.8%	120.7%	77.8%

- ・主訴分類：「夫婦関係の悩み」「出生家族の悩み」「こころ」「人間関係の悩み」

(2) 学習会・座談会事業

相談室に寄せられる相談内容を集約し、より多くの人に情報提供し、市民により良い自立した生き方を提案できるような学習会を実施した。

○「子どもとSNSトラブル

※県市共同開催事業

～親が学ぶインターネットとのつきあい方～

講師：メディアジャーナリスト 渡辺 真由子

- ・開催時期：平成29年3月5日（日）13:30～15:30
- ・参加者：44名

○「こころとからだの健康講座」 講師：松山市エアロビクス協会会長 井門 恵理子

- ・開催時期：平成28年9月29日（土）10:00～12:00
- ・参加者：女性26名

(3) 男性相談

家庭、職場、地域において男性が抱える家族、人間関係、生き方にまつわる悩みを男性相談専門家が対応し、その人にふさわしい解決を見出す相談を行った。

- ・開催時期：毎月第2水曜日・第4土曜日 18:30～20:30
- ・内容：心理相談員（男性）による電話及び面接相談
- ・相談件数：73件

(4) 相談員研修（スーパーバイズ）

外部の講師を招いて相談事例の検討及び相談員の資質の向上をめざした。

- ・開催時期：平成28年7月21日（木）10:00～12:00
- ・講師：産業カウンセラー

5 男女共同参画推進のための地域性を反映した調査研究

男女共同参画社会づくりの形成に向けて、多様化する市民の意識や実態を施策や事業プログラムの開発に反映させていくため、総合的かつ実践的な調査研究を行った。

- ・内 容：平成27・28年度の2ヵ年をかけ、市民の男女共同参画に関する意識調査を行い、平成19年度に実施した同様調査や国の調査と比較分析し、報告書及び概要版を作成した。
- ・報 告 書： 200部
- ・概 要 版：2,000部

6 まつやまファミリー・サポート・センター運営事業

育児の援助、高齢者等に対する軽易な介護等の援助を行いたい人と、当該援助を受けたい人からなる会員組織である「まつやまファミリー・サポート・センター」の業務運営を行った。

○育児の部

年度	依頼会員数	提供会員数	両方会員	会員合計	活動状況
28	724名	536名	27名	1,287名	9,421件
27	674名	731名	27名	1,432名	8,684件
増減数	50名	-195名	0名	-145名	737件
前年比	107%	73%	100%	89%	108%

○介護の部

年度	依頼会員数	提供会員数	両方会員	会員合計	活動状況
28	306名	538名	4名	848名	5,712件
27	300名	689名	4名	993名	6,379件
増減数	6名	-151名	0名	-145名	-667件
前年比	102%	78%	100%	85%	90%

- ・説明会、初級講習会（1回につき7日間）：年2回
 - ・応急手当講習会：2回
 - ・フォローアップ講習会：6回
 - ・会員募集広告：2回
 - ・はーと通信発行：2回

・まつやまファミリー・サポート・センター事業利用助成金

まつやまファミリー・サポート・センター事業を利用したものに対し助成金を交付し、利用者の負担を軽減するとともにまつやまファミリー・サポート・センター事業の普及を図り、地域における育児に関する相互援助活動を推進した。

助成を受けた利用世帯数及び助成した金額等	全 体	うち児童扶養手当受給者
実世帯数（延べ）	1,011世帯	167世帯
活動件数	8,321件	1,519件
助成額	1,946,400円	483,250円

7 松山市男女共同参画推進センター管理運営事業

松山市から指定を受け、松山市男女共同参画推進センター「コムズ」の効果的な管理運営を行った。

月	4	5	6	7	8	9	10	11	12	1	2	3	計
開館日数	26	26	26	27	26	25	26	26	24	24	24	27	307
使用可能回数	73	70	74	75	73	69	72	72	67	67	67	76	855

○回数使用率 1日を午前・午後・夜間に分けた使用回数を使用可能回数で除した使用率 (単位: %)

月	4	5	6	7	8	9	10	11	12	1	2	3	平均 使用率	27年度 使用率
会議室名	4	5	6	7	8	9	10	11	12	1	2	3		
会議室1-1	46.6	48.6	48.6	50.7	52.1	43.5	47.2	47.2	49.3	59.7	59.7	39.5	49.4	51.4
会議室2	26.0	32.9	33.8	30.7	32.9	40.6	41.7	38.9	35.8	44.8	49.3	25.0	36.0	35.7
会議室3	39.7	48.6	52.7	49.3	47.9	49.3	55.6	48.6	44.8	58.2	50.7	43.4	49.1	50.7
会議室4	61.6	64.3	54.1	60.0	42.5	60.9	65.3	58.3	56.7	73.1	71.6	47.4	59.7	60.3
会議室5	23.3	27.1	31.1	20.0	46.6	36.2	31.9	40.3	29.9	40.3	50.7	48.7	35.5	35.3
大会議室	15.1	22.9	39.2	22.7	32.9	23.2	170.8	40.3	29.9	44.8	58.2	46.1	45.4	34.5
視聴覚室A	13.7	34.3	43.2	37.3	35.6	37.7	29.2	36.1	25.4	38.8	55.2	30.3	34.7	38.2
視聴覚室B	32.9	44.3	40.5	46.7	38.4	40.6	40.3	45.8	34.3	46.3	47.8	32.9	40.9	44.8
多目的室	37.0	38.6	36.5	38.7	30.1	31.9	38.9	33.3	34.3	44.9	44.8	42.1	37.6	40.1
和室	30.1	32.9	39.2	46.7	27.4	33.3	30.6	30.6	34.3	58.2	53.7	25.0	36.8	37.8
創作室	23.3	31.4	27.0	22.7	23.3	39.1	22.2	31.9	23.9	40.3	23.9	22.4	27.6	31.4
調理室	19.2	17.1	16.2	22.7	45.2	27.5	19.4	25.0	38.8	32.8	31.3	21.1	26.4	31.4
男女共同参画推進財団 管理部分稼働率	31.0	37.3	39.0	37.9	38.6	39.4	50.3	40.6	37.5	48.6	49.9	35.6	40.5	41.5

会議室1-2 (NPOサロネットセンター専用)	41.1	50.0	45.9	58.7	45.2	58.0	59.7	66.7	59.7	59.7	65.7	65.8	56.4	50.1
国際交流会議室 (国際交流協会専用)	27.4	32.9	44.6	32.0	17.8	10.1	27.8	38.9	55.2	35.8	32.8	21.1	31.4	30.1
コムズ全館稼働率	33.7	41.5	44.1	42.5	34.0	38.8	41.6	49.4	40.3	47.0	41.6	36.7	40.9	40.9

○日数使用率 使用日数を開館日数で除した使用率

(単位: %)

月	4	5	6	7	8	9	10	11	12	1	2	3	平均 使用率
会議室名													
会議室1-1	80.8	76.9	88.5	74.1	84.6	80.0	80.8	84.6	83.3	83.3	83.3	66.7	80.6
会議室2	57.7	57.7	61.5	63.0	57.7	72.0	65.4	73.1	58.3	62.5	75.0	44.4	62.4
会議室3	69.2	80.8	92.3	81.5	84.6	88.0	84.6	80.8	75.0	91.7	87.5	92.6	84.0
会議室4	92.3	80.8	80.8	85.2	73.1	92.0	92.3	80.8	87.5	95.8	95.8	74.1	85.9
会議室5	42.3	42.3	53.8	37.0	73.1	56.0	57.7	73.1	41.7	54.2	75.0	74.1	56.7
大会議室	26.9	42.3	57.7	37.0	53.8	36.0	53.8	65.4	45.8	54.2	75.0	63.0	50.9
視聴覚室A	30.8	57.7	69.2	66.7	61.5	64.0	65.4	61.5	45.8	50.0	79.2	55.6	58.9
視聴覚室B	57.7	69.2	65.4	70.4	69.2	68.0	69.2	76.9	62.5	70.8	83.3	66.7	69.1
多目的室	76.9	76.9	76.9	81.5	73.1	76.0	80.8	73.1	70.8	79.2	91.7	88.9	78.8
和室	61.5	57.7	76.9	66.7	53.8	64.0	53.8	61.5	58.3	83.3	79.2	51.9	64.1
創作室	46.2	42.3	53.8	44.4	46.2	60.0	46.2	53.8	45.8	58.3	45.8	44.4	48.9
調理室	38.5	23.1	30.8	40.7	65.4	48.0	38.5	42.3	58.3	50.0	50.0	40.7	43.9
男女共同参画推進財団 管理部分 稼働率	56.7	59.0	67.3	62.3	66.3	67.0	65.7	68.9	61.1	69.4	76.7	63.6	65.3

27年度 使用率	84.8
	63.0
	83.7
	86.4
	57.5
	55.4
	65.8
	73.6
	77.2
	67.5
	54.9
	51.3
	68.4

会議室1-2 (NPOホートセンター専用)	84.6	88.5	84.6	92.6	84.6	92.0	88.5	92.3	91.7	91.7	95.8	92.6	90.0
国際交流会議室 (国際交流協会専用)	50.0	57.7	80.8	63.0	38.5	24.0	57.7	69.2	95.8	58.3	58.3	40.7	57.8
コムズ全館 稼働率	58.2	61.0	69.5	64.6	65.7	65.7	66.8	70.6	65.8	70.2	76.8	64.0	66.6

84.1
54.1
68.5

月	4	5	6	7	8	9	10	11	12	1	2	3	計
会議室使用料	752,330	995,760	1,173,640	1,078,080	1,064,330	1,042,310	1,210,530	957,010	1,140,420	666,650	1,270,920	1,246,900	12,598,880
会議室利用人数 (1-2・国際交流会議室除く)	5,470	6,631	7,519	6,983	7,733	6,974	7,240	7,786	6,901	6,436	10,469	8,150	88,292
会議室利用人数 (全館)	5,923	7,250	8,381	7,674	8,190	7,356	7,840	8,540	7,881	7,282	11,047	8,736	96,100
自習スペース利用人数	224	406	348	297	223	208	346	345	172	199	168	172	3,108

27年度 計	13,156,180
	89,711
	98,008
	2,707

※以降は、「一般社団法人及び一般財団法人に関する法律施行規則」第34条第3項に規定する附属明細書の事業報告の内容を補足する重要な事項

8 公益財団法人 松山市男女共同参画推進財団 職員の状況

(1) 平成28年度の職員は次のとおりである。

(平成29年 3月31日)

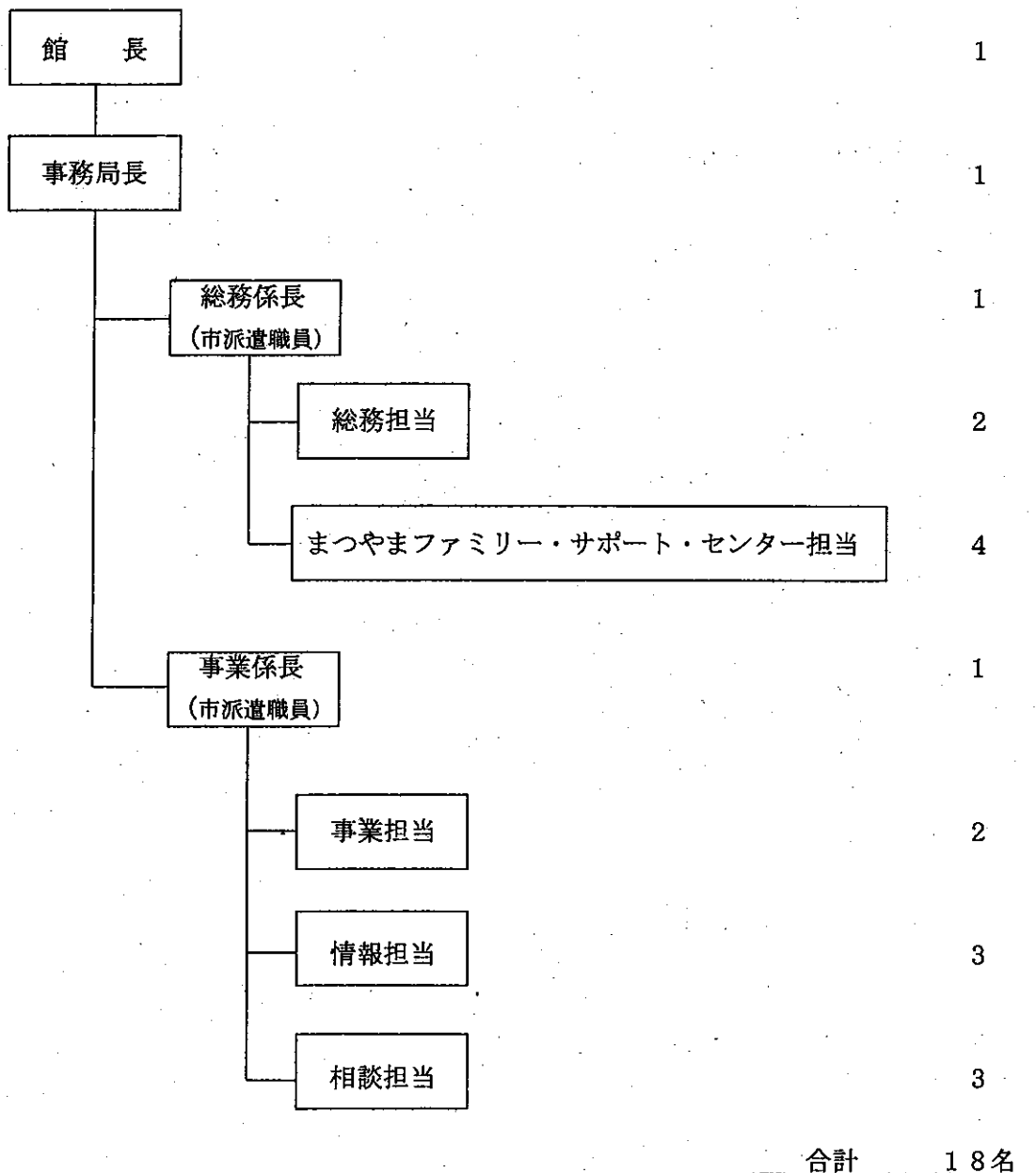

9 公益財団法人 松山市男女共同参画推進財団 運営推進委員会の状況

市民に開かれたセンターとして、幅広く市民の意見及び提言を事業運営に反映するとともに、センターの機能を十分に活用した効率的な事業運営を図るため、有識者や公募の市民から構成する運営推進委員会を開催した。

(1) 平成28年度の運営推進委員は次のとおりである。

・委員数：8名（うち市民公募委員2名）

(平成29年3月31日)

役職名	氏名	現役職名
委員長	本田美紀	有限会社オルソ本田 取締役
副委員長	熊野伸二	公益財団法人 松山市シルバー人材センター 副理事長
委員	江戸康敏	レインボープライド愛媛代表
委員	土居貴美	松山市味酒公民館 館長
委員	中村和憲	松山市小中学校 PTA 連合会顧問
委員	堀田真奈	NPO 法人ワークライフ・コラボ 代表
委員	高松さよ子	公募委員
委員	松井忍	公募委員

(2) 運営推進委員会の開催状況

回	開催年月日	開催場所	付議事項
1	平成28年6月18日(土) 10:00~11:00	コムズ3階 会議室2	1. 平成28年度事業計画概要及び進捗状況について 2. 開催スケジュール・内容について
2	平成28年10月1日(土) 10:00~11:15	コムズ3階 会議室2	1. 平成28年度「コムズフェスティバル・シネマ&トーク・コムズde遊ぼう」について
3	平成29年3月6日(土) 10:00~11:00	コムズ3階 会議室2	1. 平成28年度「コムズフェスティバル・シネマ&トーク・コムズde遊ぼう」について(報告)

※開催場所は、松山市男女共同参画推進センター「コムズ」

10 公益財団法人 松山市男女共同参画推進財団 理事会の状況

(1) 平成28年度の役員は次のとおりである。

・役員数：8名（内訳）理事長：1名 副理事長：1名 常務理事：1名
理事：3名 監事：2名

（平成29年3月31日）

役職名	氏名	現役職名
理事長	鎌田 サチ子	松山市男女共同参画推進センター館長
副理事長	桐木 陽子	松山東雲短期大学教授
常務理事	吉野 隆彦	(公財)松山市男女共同参画推進財団事務局長
理事	竹政 秀俊	松山商工会議所 事務局長・総合企画部長
理事	廣瀬 一郎	社会保険労務士法人 THE Human Consulting & Counseling 代表社員
理事	堀川 ふちこ	株式会社オフィスキュー代表取締役
監事	西本 守	四国税理士会松山支部 副支部長
監事	松井 宏治	愛媛銀行 人事教育部副部長

(2) 理事会の開催状況

回	開催年月日	開催場所	付議事項
1	平成28年5月17日(火) 14:00~15:20	コムズ3階 会議室2	1. 平成27年度 事業報告及び収支決算の承認について 2. 定時評議員会の招集について 3. 事業執行の状況について
2	平成28年8月9日(火) (決議省略)	—	1. 監事の補欠選任について
3	平成28年10月13日(木) (決議省略)	—	1. 監事の補欠選任について
4	平成29年3月24日(木) 10:00~11:20	コムズ3階 会議室2	1. 平成29年度 事業計画及び収支予算の承認について 2. 平成29年度 資金調達及び設備投資の見込み 3. 理事の選任について

※開催場所は、松山市男女共同参画推進センター「コムズ」

11 公益財団法人 松山市男女共同参画推進財団 評議員会の状況

(1) 平成28年度の評議員は次のとおりである。

・評議員数：6名

(平成29年3月31日)

役職名	氏名	現役職名
評議員	石光真理	弁護士
評議員	大内由美	えひめ若年人材育成推進機構常務理事
評議員	西泉彰雄	松山市副市長
評議員	前田真	国立大学法人愛媛大学社会連携推進機構教授
評議員	宮内隆	㈱愛媛CATV代表取締役社長
評議員	横山ぬい	㈱エス・ピー・シー常務取締役

(五十音順)

(2) 評議員会の開催状況

回	開催年月日	開催場所	付議事項
1	平成28年6月3日(金) 14:00~14:55	コムズ3階 会議室2	1. 事業報告及び決算について
2	平成28年8月23日(火) (決議省略)	—	1. 監事の補欠選任について
3	平成28年10月27日(木) (決議省略)	—	1. 監事の補欠選任について
4	平成28年3月29日(水) (決議省略)	—	1. 理事の選任について

※開催場所は、松山市男女共同参画推進センター「コムズ」

貸 借 対 照 表

平成29年3月31日現在

(単位：円)

科 目	当年度	昨年度	増 減
I 資産の部			
1 流動資産			
現金預金			
普通預金 (伊予銀行松山市役所支店)	13,604,012	19,806,184	△ 6,202,172
普通預金 (伊予銀行松山市役所支店)	42,090	78,420	△ 36,330
現 金	50,000	50,000	0
未 収 金	198,636	351,790	△ 153,154
流 動 資 産 合 計	13,894,738	20,286,394	△ 6,391,656
2 固定資産			
(1) 基本財産			
定期預金	200,681,122	100,076,524	100,604,598
投資有価証券 (国債)	299,318,878	399,923,476	△ 100,604,598
基 本 財 産 合 計	500,000,000	500,000,000	0
(2) 特定資産			
退職給付引当資産	7,751,859	6,133,859	1,618,000
特 定 資 産 合 計	7,751,859	6,133,859	1,618,000
固 定 資 産 合 計	507,751,859	506,133,859	1,618,000
資 産 合 計	521,646,597	526,420,253	△ 4,773,656
II 負債の部			
1 流動負債			
未 払 金	4,144,204	10,242,838	△ 6,098,634
仮 受 金 (指定管理料)	7,574,228	8,285,828	△ 711,600
仮 受 金 (委託料)	2,084,216	1,543,508	540,708
仮 受 金 (補助金)	0	85,800	85,800
仮 受 金 (会議室使用料)	42,090	78,420	△ 36,330
賞与引当金	2,499,000	2,562,000	△ 63,000
流 動 負 債 合 計	16,343,738	22,798,394	△ 6,454,656
2 固定負債			
退職給付引当金	12,610,790	9,042,618	3,568,172
固 定 負 債 合 計	12,610,790	9,042,618	3,568,172
負 債 合 計	28,954,528	31,841,012	△ 2,886,484
III 正味財産の部			
1 指定正味財産			
(うち基本財産への充当額)	500,000,000	500,000,000	0
(うち特定資産への充当額)	0	0	0
指 定 正 味 財 産 合 計	500,000,000	500,000,000	0
2 一般正味財産	△ 7,307,931	△ 5,420,759	△ 1,887,172
(うち基本財産への充当額)	0	0	0
(うち特定資産への充当額)	0	0	0
正 味 財 産 合 計	492,692,069	494,579,241	△ 1,887,172
負 債 及 び 正 味 財 産 合 計	521,646,597	526,420,253	△ 4,773,656

正味財産増減計算書

平成28年4月1日から平成29年3月31日まで

(単位:円)

科 目	当年度	前年度	増 減	備 考
I. 一般正味財産増減の部				
1. 経常増減の部				
(1) 経常収益				
基本財産運用益	1,143,526	1,467,727	△ 324,201	
基本財産受取利息	1,143,526	1,467,727	△ 324,201	
特定資産運用益	1,226	5,120	△ 3,894	
特定資産受取利息	1,226	5,120	△ 3,894	
賞与引当金戻入益	2,562,000	2,700,000	△ 138,000	
賞与引当金戻入益	2,562,000	2,700,000	△ 138,000	
事業収益	95,866,556	97,422,664	△ 1,556,108	
指定管理料収益	83,508,772	84,740,172	△ 1,231,400	
受託事業収益	12,357,784	12,682,492	△ 324,708	
受取補助金等	1,971,500	1,814,200	157,300	
市補助金	1,971,500	1,814,200	157,300	
雑収益	1,014,821	1,038,745	△ 23,924	
受取利息	280	5,203	△ 4,923	
雑収益	1,014,541	1,033,542	△ 19,001	
経常収益計	102,559,629	104,448,456	△ 1,888,827	
(2) 経常費用				
事業費	97,194,138	97,382,158	△ 188,020	
給料手当	43,066,026	44,618,168	△ 1,552,142	
退職給付費用	3,318,400	1,541,252	1,777,148	
賞与引当繰入額	2,324,070	2,331,420	△ 7,350	
福利厚生費	9,300,972	9,287,265	13,707	
旅費交通費	295,185	452,915	△ 157,730	
通信運搬費	1,139,292	1,651,316	△ 512,024	
食糧費	5,616	6,966	△ 1,350	
広告料	525,720	525,720	0	
賄材料費	35,542	21,155	14,387	
消耗品費	1,935,730	1,677,229	258,501	
修繕費	773,604	1,115,122	△ 341,518	
印刷製本費	2,711,639	2,560,007	151,632	
燃料費	19,806	21,653	△ 1,847	
光熱水費	6,348,931	6,571,401	△ 222,470	
賃借料	2,678,235	2,685,266	△ 7,031	
備品購入費	382,877	218,039	164,838	
保険料	910,830	926,680	△ 15,850	
諸謝金	2,397,946	2,198,625	199,321	
租税公課	4,576,437	2,976,465	1,599,972	
手数料	0	0	0	
支払負担金	54,000	27,000	27,000	
支払助成金	2,134,880	2,060,200	74,680	
委託料	12,258,400	13,908,294	△ 1,649,894	

管理費	7,252,663	7,167,228	85,435
役員報酬	141,100	132,800	8,300
給料手当	3,241,529	3,358,357	△ 116,828
退職給付費用	249,772	315,678	△ 65,906
賞与引当繰入額	174,930	230,580	△ 55,650
福利厚生費	700,073	699,041	1,032
旅費交通費	8,695	9,296	△ 601
通信運搬費	27,795	25,861	1,934
消耗品費	58,833	56,624	2,209
修繕費	58,228	83,934	△ 25,706
印刷製本費	3,217	3,343	△ 126
燃料費	1,491	1,630	△ 139
光熱水費	477,877	494,621	△ 16,744
賃借料	201,588	202,117	△ 529
備品購入費	28,819	16,411	12,408
保険料	160,120	101,320	58,800
諸謝金	262,900	199,200	63,700
租税公課	344,463	224,035	120,428
手数料	2,486	0	2,486
支払負担金	314,320	211,310	103,010
委託料	794,427	801,070	△ 6,643
経常費用計	104,446,801	104,549,386	△ 102,585
評価損益等調整前当期経常増減額	△ 1,887,172	△ 100,930	△ 1,786,242
基本財産評価損益等	0	0	0
特定資産評価損益等	0	0	0
当期経常増減額	△ 1,887,172	△ 100,930	△ 1,786,242
2. 経常外増減の部			
当期経常外増減額	0	0	0
当期一般正味財産増減額	△ 1,887,172	△ 100,930	△ 1,786,242
一般正味財産期首残高	△ 5,420,759	△ 5,319,829	△ 100,930
一般正味財産期末残高	△ 7,307,931	△ 5,420,759	△ 1,887,172
II. 指定正味財産増減の部			
基本財産評価損益等	0	0	0
当期指定正味財産増減額	0	0	0
指定正味財産期首残高	500,000,000	500,000,000	0
指定正味財産期末残高	500,000,000	500,000,000	0
III. 正味財産期末残高	492,692,069	494,579,241	△ 1,887,172

正味財産増減計算書(内訳表)
平成28年4月1日から平成29年3月31日まで

(単位:円)

科 目	公益目的事業	収益事業等	法人会計	内部取引 控 除	合 計
	会 計 男女共同参画推進事業	会 計 会議室等賃貸事業			
I. 一般正味財産増減の部					
1. 経常増減の部					
(1) 経常収益					
基本財産運用益	1,143,526	0	0	0	1,143,526
基本財産受取利息	1,143,526	0	0	0	1,143,526
特定資産運用益	1,226	0	0	0	1,226
特定資産受取利息	1,226	0	0	0	1,226
賞与引当金戻入益	2,100,840	230,580	230,580	0	2,562,000
賞与引当金戻入益	2,100,840	230,580	230,580	0	2,562,000
事業収益	67,473,574	14,196,491	14,196,491	0	95,866,556
指定管理料収益	55,115,790	14,196,491	14,196,491	0	83,508,772
受託事業収益	12,357,784	0	0	0	12,357,784
受取補助金等	1,971,500	0	0	0	1,971,500
市補助金	1,971,500	0	0	0	1,971,500
雑収益	669,765	172,528	172,528	0	1,014,821
受取利息	168	56	56	0	280
雑収益	669,597	172,472	172,472	0	1,014,541
経常収益計	73,360,431	14,599,599	14,599,599	0	102,559,629
(2) 経常費用					
事業費	88,785,111	8,409,027	0	0	97,194,138
給料手当	39,824,497	3,241,529	0	0	43,066,026
退職給付費用	3,068,628	249,772	0	0	3,318,400
賞与引当繰入額	2,149,140	174,930	0	0	2,324,070
福利厚生費	8,600,899	700,073	0	0	9,300,972
旅費交通費	286,490	8,695	0	0	295,185
通信運搬費	1,111,496	27,796	0	0	1,139,292
食糧費	5,616	0	0	0	5,616
広告料	525,720	0	0	0	525,720
賄材料費	35,542	0	0	0	35,542
消耗品費	1,478,042	457,688	0	0	1,935,730
修繕費	715,376	58,228	0	0	773,604
印刷製本費	2,708,422	3,217	0	0	2,711,639
燃料費	18,315	1,491	0	0	19,806
光熱水費	4,232,621	2,116,310	0	0	6,348,931
賃借料	2,476,647	201,588	0	0	2,678,235
備品購入費	354,058	28,819	0	0	382,877
保険料	910,830	0	0	0	910,830
諸謝金	2,397,946	0	0	0	2,397,946
租税公課	4,231,974	344,463	0	0	4,576,437
手数料	0	0	0	0	0
支払負担金	54,000	0	0	0	54,000
支払助成金	2,134,880	0	0	0	2,134,880
委託料	11,463,972	794,428	0	0	12,258,400

管理費	0	0	7,252,663	0	7,252,663
役員報酬	0	0	141,100		141,100
給料手当	0	0	3,241,529		3,241,529
退職給付費用	0	0	249,772		249,772
賞与引当繰入額	0	0	174,930		174,930
福利厚生費	0	0	700,073		700,073
旅費交通費	0	0	8,695		8,695
通信運搬費	0	0	27,795		27,795
消耗品費	0	0	58,833		58,833
修繕費	0	0	58,228		58,228
印刷製本費	0	0	3,217		3,217
燃料費	0	0	1,491		1,491
光熱水費	0	0	477,877		477,877
賃借料	0	0	201,588		201,588
備品購入費			28,819		28,819
保険料	0	0	160,120		160,120
諸謝金	0	0	262,900		262,900
租税公課	0	0	344,463		344,463
手数料	0	0	2,486		2,486
支払負担金	0	0	314,320		314,320
委託料	0	0	794,427		794,427
経常費用計	88,785,111	8,409,027	7,252,663	0	104,446,801
評価損益等調整前当期経常増減額	△ 15,424,680	6,190,572	7,346,936	0	△ 1,887,172
基本財産評価損益等	0	0	0		0
特定資産評価損益等	0	0	0		0
当期経常増減額	△ 15,424,680	6,190,572	7,346,936	0	△ 1,887,172
2. 経常外増減の部					
当期経常外増減額	0	0	0	0	0
当期一般正味財産増減額	△ 15,424,680	6,190,572	7,346,936	0	△ 1,887,172
一般正味財産期首残高	△ 13,340,851	1,472,300	6,447,792	0	△ 5,420,759
一般正味財産期末残高	△ 28,765,531	7,662,872	13,794,728	0	△ 7,307,931
II. 指定正味財産増減の部					
基本財産評価損益等	0	0	0	0	0
当期指定正味財産増減額	0	0	0	0	0
指定正味財産期首残高	500,000,000	0	0	0	500,000,000
指定正味財産期末残高	500,000,000	0	0	0	500,000,000
III. 正味財産期末残高	471,234,469	7,662,872	13,794,728	0	492,692,069

財 産 目 録

平成29年3月31日

(単位：円)

貸借対照表科目	場所・物量等	使用目的等	金額
(流動資産)			
現金	手元保管	釣銭準備金	50,000
預金	普通預金		13,646,102
	伊予銀行 松山市役所支店	一般管理口座	13,604,012
	伊予銀行 松山市役所支店	預り金口座	42,090
未収金		3月分光熱水費のうち国際交流センター・新玉児童館負担分の預り金 他	198,636
流動資産合計			13,894,738
(固定資産)			
基本財産			500,000,000
定期預金			200,681,122
	伊予銀行松山市役所支店	公益目的保有財産であり、運用益を公益事業財源として使用している。	49,949,480
	伊予銀行松山市役所支店		50,341,064
	愛媛銀行松山市役所支店		50,101,870
	愛媛銀行松山市役所支店		50,288,708
投資有価証券			299,318,878
	利付国債 第107回 伊予銀行松山市役所支店		49,630,752
	利付国債 第107回 愛媛銀行松山市役所支店		49,630,752
	利付国債 第116回 愛媛銀行松山市役所支店		50,064,014
	利付国債 第332回 伊予銀行松山市役所支店		50,045,500
	利付国債 第337回 愛媛銀行松山市役所支店		49,905,832
	利付国債 第341回 伊予銀行松山市役所支店		50,042,028
特定資産			
退職給付引当資産	定期預金 伊予銀行 松山市役所支店	職員の退職金の支払の財源として積み立 ている。	7,751,859
固定資産合計			507,751,859
資産合計			521,646,597
(流動負債)			
未払金		公益目的事業に供する光熱水費、後納郵便等	4,144,204
仮受金		松山市に返納すべき指定管理料	7,574,228
		松山市に返納すべき委託料	2,084,216
		松山市に納付すべき館使用料	42,090
賞与引当金		職員17名の賞与支払いに備えたもの	2,499,000
流動負債合計			16,343,738
(固定負債)			
退職給付引当金	職員に係るもの	職員3名に対する退職金の支払に備えたもの	12,610,790
固定負債合計			12,610,790
負債合計			28,954,528
正味財産			492,692,069

附属明細書

1. 基本財産及び特定資産の明細

基本財産及び特定資産の明細については、財務諸表の注記に記載している。

2. 引当金の明細

(単位：円)

科目	期首残高	当期増加額	当期減少額		期末残高
			目的使用	その他	
退職給付引当金	9,042,618	3,568,172	0	0	12,610,790
賞与引当金	2,562,000	2,499,000	2,562,000	0	2,499,000

財務諸表に対する注記

1. 重要な会計方針

(1) 有価証券の評価基準及び評価方法について

償却原価法（定額法）を採用している。

(2) 消費税の会計処理について

消費税の会計処理は、税込方式を採用している。

(3) 引当金の計上基準について

退職給付引当金

期末退職給与の自己都合要支給額に相当する金額を計上している。

賞与引当金

次年度6月支給予定の賞与の対象期間中、当年度帰属分（4/6ヶ月）分を計上している。

2. 基本財産及び特定資産の増減及びその残高

基本財産及び特定資産の増減及びその残高は、次のとおりである。

（単位：円）

科 目	前期末残高	当期増加額	当期減少額	当期末残高
基本財産				
定期預金	100,076,524	100,629,772	25,174	200,681,122
投資有価証券	399,923,476	0	100,604,598	299,318,878
小計	500,000,000	100,629,772	100,629,772	500,000,000
特定資産				
退職給付引当資産				
定期預金	6,133,859	1,618,000	0	7,751,859
小計	6,133,859	1,618,000	0	7,751,859
合計	506,133,859	102,247,772	100,629,772	507,751,859

3. 基本財産及び特定資産の財源等の内訳

基本財産及び特定資産の財源等の内訳は、次のとおりである。

（単位：円）

科 目	当期末残高	（うち指定正味財産からの 充当額）	（うち一般正味財 産からの充当額）	（うち負債に 対応する額）
基本財産				
定期預金	200,681,122	(200,681,122)	(0)	-
利付国債	299,318,878	(299,318,878)	(0)	-
小計	500,000,000	(500,000,000)	(0)	
特定資産				
退職給付引当資産				
定期預金	7,751,859	(0)	(0)	(11,348,371)
小計	7,751,859	(0)	(0)	(11,348,371)
合計	507,751,859	(500,000,000)	(0)	(11,348,371)

4. 担保に供している資産

該当なし

5. 固定資産の取得及び減価償却

該当なし

6. 債権の債権金額、貸倒引当金の当期末残高及び当該債権の当期末残高

該当なし

7. 保証債務

該当なし

8. 満期保有目的の債券の内訳並びに帳簿価格、時価及び評価損益

満期保有目的の債券の内訳並びに帳簿価格、時価及び評価損益は、次のとおりである。

(単位：円)

科目	帳簿価格	時価	評価損益
基本財産			
利付国債5年 第107回 伊予銀行	49,630,752	49,768,640	137,888
利付国債5年 第107回 愛媛銀行	49,630,752	49,768,640	137,888
利付国債5年 第116回 愛媛銀行	50,064,014	50,440,390	376,376
利付国債10年 第332回 伊予銀行	50,045,500	52,285,000	2,239,500
利付国債10年 第337回 愛媛銀行	49,905,832	51,106,220	1,200,388
利付国債10年 第341回 伊予銀行	50,042,028	51,040,020	997,992
			0
			0
合計	299,318,878	304,408,910	5,090,032

9. 補助金等の内訳並びに交付者、当期の増減額及び残高

補助金等の名称	交付者	前期末 残高	当期 増加額	当期 減少額	当期末 残高
松山市子育て支援 事業費補助金	松山市	0	1,971,500	1,971,500	0

10. 指定正味財産から一般正味財産への振替額の内訳

該当なし

11. 関連当事者との取引内容

該当なし

12. 重要な後発事象

該当なし

平成28年4月1日から平成29年3月31日まで
収支計算書

I. 事業活動収支の部

1. 事業活動収入

(単位:円)

大	科目		当予算額	補正額	子備費支出 及び流用増減	予算額 (a)	決算額 (b)	差異 (a-b)	備考
	中	小							
基本財産運用収入			1,400,000	0		1,400,000	1,143,526	256,474	
		基本財産利息収入	1,400,000	0		1,400,000	1,143,526	256,474	
		基本財産利息収入	1,400,000	0		1,400,000	1,143,526	256,474	基本財産5億円の国債及び定期預金運用利息
特定資産運用収入			3,000	0		3,000	1,226	1,774	
		特定資産利息収入	3,000	0		3,000	1,226	1,774	
		特定資産利息収入	3,000	0		3,000	1,226	1,774	
事業収入			105,525,000	0		105,525,000	95,866,556	9,658,444	
		指定管理料収入	91,083,000	0		91,083,000	83,508,772	7,574,228	
		男女共同参画推進 運営管理料収入	61,151,000	0		61,151,000	53,576,772	7,574,228	
		男女共同参画推進 事業管理料収入	8,641,000	0		8,641,000	8,641,000	0	
		男女共同参画推進 施設管理料収入	21,291,000	0		21,291,000	21,291,000	0	
		受託事業収入	14,442,000			14,442,000	12,357,784	2,084,216	
		ファミリー・サポート事業 受託収入(育児)	7,780,000	0		7,780,000	6,181,269	1,598,731	
		ファミリー・サポート事業 受託収入(介護)	6,662,000	0		6,662,000	6,176,515	485,485	
		補助金等収入	2,550,000	△ 578,500		1,971,500	1,971,500	0	
		市補助金収入	2,550,000	△ 578,500		1,971,500	1,971,500	0	
雑収入		市補助金収入	2,550,000	△ 578,500		1,971,500	1,971,500	0	
		雑収入	1,060,000	0		1,060,000	1,014,821	45,179	
		受取利息収入	3,000	0		3,000	280	2,720	普通預金利息
	雑収入	1,057,000	0		1,057,000	1,014,541	42,459	パソコン、印刷機利用代金外	
	事業活動収入計	110,538,000	△ 578,500		109,959,500	99,997,629	9,961,871		

(単位：円)

2. 事業活動支出

大	科		目	当初予算額	補正額	予備費支出 及び流用増減	予算現額 (a)	決算額 (b)	差 (a-b)	備考
	中	小								
管	理	費	総務管理費	81,390,000	0	0	81,390,000	76,487,939	4,902,061	
			報酬	60,099,000	0	0	60,099,000	56,774,434	3,324,566	
			給料	23,332,000	0	0	23,332,000	22,418,157	913,843	館長・事務局長・嘱託職員、役員報酬
			職員手当等	9,971,000	0	0	9,971,000	9,719,700	251,300	プロパー職員3名分
			福利厚生費	8,387,000	0	△ 438,078	7,948,922	6,287,846	1,661,076	市派遣職員・プロパー職員手当等
			賃金	9,114,000	0	0	9,114,000	8,816,941	297,059	社会保険料事業主負担分、共済会負担金等
			報償費	216,000	0	102,362	102,362	102,362	0	
			旅費交通費	152,000	0	46,900	262,900	262,900	0	
			消耗品費	844,000	0	0	152,000	124,220	27,780	
			燃料費	35,000	0	0	844,000	840,480	3,520	コピー機利用代金外
			印刷製本費	130,000	0	0	35,000	21,297	13,703	
			修繕料	77,000	0	1,300	130,000	45,960	84,040	
			通信運搬費	435,000	0	0	78,300	78,300	0	
			手数料	10,000	0	△ 1,300	435,000	397,080	37,920	電話代、切手・はがき代
			保険料	47,000	0	3,500	8,700	2,486	6,214	
			委託料	39,000	0	△ 3,500	50,500	50,500	0	
			賃借料	2,238,000	0	0	35,500	10,476	25,024	
			備品購入費	0	0	125,496	2,238,000	2,235,013	2,987	パソコンリース外
			負担金補助及び交付金	151,000	0	163,320	125,496	125,496	0	
			租税公課	4,921,000	0	0	314,320	314,320	0	
				21,291,000	0	0	4,921,000	4,920,900	100	消費税及び地方消費税
				546,000	0	0	21,291,000	19,713,505	1,577,495	
				7,954,000	0	△ 340,820	546,000	398,854	147,146	
	1,200,000	0	0	7,954,000	6,826,808	786,372				
	25,000	0	0	1,200,000	753,532	446,468				
	30,000	0	0	25,000	0	25,000				
	55,000	0	54,620	30,000	0	30,000				
	11,481,000	0	0	109,620	109,620	0				
	0	0	286,200	11,481,000	11,338,491	142,509	清掃、空調保守、警備保安委託外			
	0	0	286,200	0	286,200	0				
			施設管理費	4,921,000	0	0	4,921,000	4,920,900	100	消費税及び地方消費税
				21,291,000	0	0	21,291,000	19,713,505	1,577,495	
				546,000	0	0	546,000	398,854	147,146	
				7,954,000	0	△ 340,820	7,613,180	6,826,808	786,372	
				1,200,000	0	0	1,200,000	753,532	446,468	
				25,000	0	0	25,000	0	25,000	
				30,000	0	0	30,000	0	30,000	
				55,000	0	54,620	109,620	109,620	0	
				11,481,000	0	0	11,481,000	11,338,491	142,509	清掃、空調保守、警備保安委託外
				0	0	286,200	286,200	286,200	0	

大	科目		当子算額	補正額	子備費支出 及び流用増減	予算現額 (a)	決算額 (b)	差異 (a-b)	備考
	中	小							
男女共同参画推進費									
男女共同参画推進事業費									
		経費	26,530,000	△ 578,500	0	25,951,500	21,891,690	4,059,810	
		旅費交通費	9,523,000	0	0	9,523,000	7,558,406	1,964,594	
		消耗品費	3,829,000	0	△ 1,056,860	2,772,140	1,947,496	824,644	講師、託児献札
		食糧費	270,000	0	0	270,000	112,640	157,360	
		印刷製本費	844,000	0	0	844,000	699,338	144,662	
		随材料費	13,000	0	0	13,000	3,672	9,328	
		通信運搬費	2,594,000	0	0	2,594,000	2,145,960	448,040	情報誌、調査報告書外
		広告料	28,000	0	0	28,000	22,243	5,757	
		手数料	222,000	0	0	222,000	134,927	87,073	情報誌、調査報告書外の送付
		委託料	300,000	0	0	300,000	300,000	0	生活情報誌イベント告知掲載料
		賃借料	50,000	0	0	50,000	0	50,000	
		負担金補助及び交付金	647,000	0	1,056,860	1,703,860	1,703,860	0	事業委託、講師講師手配委託等
		ファミリーサポートセンター運営事業費(合計)	426,000	0	0	426,000	324,890	101,110	DVDレンタル
		ファミリーサポートセンター運営事業費(育児)	300,000	0	0	300,000	163,380	136,620	男女共同参画支援事業助成金
		報酬	17,007,000	△ 578,500	0	16,428,500	14,333,284	2,095,216	
		福利厚生費	10,340,000	△ 578,500	0	9,761,500	8,156,669	1,604,831	
		賞金	4,279,000	0	△ 1,528,090	2,750,910	2,156,350	594,560	
		報償費	729,000	0	0	729,000	548,299	180,701	
		旅費交通費	0	0	1,528,090	1,528,090	0	0	
		消耗品費	399,000	0	0	399,000	352,425	46,575	
		食糧費	90,000	0	0	90,000	67,020	22,980	
		印刷製本費	65,000	0	0	65,000	42,044	22,956	
		随材料費	2,000	0	0	2,000	972	1,028	
		通信運搬費	895,000	0	△ 5,618	889,382	325,728	563,654	
		広告料	0	0	5,618	5,618	0	0	調理実習材料
		手数料	479,000	0	0	479,000	365,583	113,417	
		保険料	115,000	0	0	115,000	112,860	2,140	
		賃借料	4,000	0	0	4,000	0	4,000	
		負担金補助及び交付金	541,000	0	0	541,000	493,220	47,780	賠償責任保険
			160,000	0	0	160,000	159,960	40	
			2,582,000	△ 578,500	0	2,003,500	1,998,500	5,000	

ファミリーサポートセンター運営事業費(介護)	6,667,000	0	0	6,667,000	6,176,615	490,385
報 謝	4,252,000	0	0	4,252,000	4,236,150	15,850
福利厚生費	729,000	0	0	729,000	635,805	93,195
報 償 費	144,000	0	0	144,000	98,025	45,975
消耗品費	42,000	0	0	42,000	13,847	28,153
食 糧 費	1,000	0	0	1,000	972	28
印刷製本費	381,000	0	△ 7,681	373,319	197,208	176,111
随材料費	0	0	7,681	7,681	7,681	0 調理実習材料
通信運搬費	322,000	0	0	322,000	269,497	52,503
広 告 料	115,000	0	0	115,000	112,860	2,140
保 険 料	494,000	0	0	494,000	417,610	76,390 賠償責任保険
賃 借 料	160,000	0	0	160,000	159,960	40
負担金補助及び交付金	27,000	0	0	27,000	27,000	0
事業活動支出計	107,920,000	△ 578,500	0	107,341,500	98,379,629	8,961,871
事業活動収支差額	2,618,000			2,618,000	1,618,000	-1,000,000

II 投資活動収支の部

1. 投資活動収入

大	科		当初步算額	補正額	予備費支出 及び流用増減	予算現額 (a)	決算額 (b)	差異 (a-b)	備考
	中	小							
			0	0	0	0	0	0	
		特定資産取得収入	0	0	0	0	0	0	
		退職給付引当資産取得収入	0	0	0	0	0	0	

2. 投資活動支出

大	科		当初步算額	補正額	予備費支出 及び流用増減	予算現額 (a)	決算額 (b)	差異 (a-b)	備考
	中	小							
			1,618,000	0	0	1,618,000	1,618,000	0	
		特定資産取得支出	1,618,000	0	0	1,618,000	1,618,000	0	
		退職給付引当資産取得支出	1,618,000	0	0	1,618,000	1,618,000	0	

III. 予備費支出の部

大	科		当初步算額	補正額	予備費支出 及び流用増減	予算現額 (a)	決算額 (b)	差異 (a-b)	備考
	中	小							
			1,000,000	0	0	1,000,000	0	1,000,000	
		予備費	1,000,000	0	0	1,000,000	0	1,000,000	
		予備費	1,000,000	0	0	1,000,000	0	1,000,000	

科	目	当初步算額	補正額	予備費支出 及び流用増減	予算現額 (a)	決算額 (b)	差異 (a-b)	備考
	当期収入合計	110,538,000	△ 578,500	0	109,959,500	99,997,629	9,961,871	
	前期繰越収支差額	50,000	0	0	50,000	50,000	0	つり繰上準備金
	収入合計	110,588,000	△ 578,500	0	110,009,500	100,047,629	9,961,871	
	当期支出合計	110,538,000	△ 578,500	0	109,959,500	99,997,629	9,961,871	
	当期収支差額	0	0	0	0	0	0	
	次期繰越収支差額	50,000	0	0	50,000	50,000	0	つり繰上準備金

監 査 報 告 書

平成29年5月9日

公益財団法人松山市男女共同参画推進財団
理 事 長 桐 木 陽 子 殿

公益財団法人 松山市男女共同参画推進財団

監 事 西本 守 

監 事 松井 宏治 

私たち監事は、平成28年4月1日から平成29年3月31日までの事業年度における理事の職務執行について監査を行なったので、次のとおり報告するものである。

1 監査の方法及びその内容

- (1) 業務監査については、理事及び使用人から業務の報告を聴取し、関係書類の閲覧等必要と思われる監査手続きを用い、業務執行の妥当性を検討した。
- (2) 会計監査については、帳簿及び関係書類の閲覧等、必要と思われる監査手続きを用い、計算書類の正確性を検討した。

2 監査意見

- (1) 事業報告は、法令及び定款に従い、法人の状況を正しく示しているものと認める。
- (2) 理事の職務の執行に関する不正の行為又は法令若しくは定款に違反する重大な事実は無いものと認める。
- (3) 収支計算書、貸借対照表、正味財産増減計算書及びその附属明細書並びに財産目録は、法人の財産及び損益の状況をすべての重要な点において適正に示しているものと認める。