

平成 27 年 度

事業報告・決算書

公益財団法人松山市男女共同参画推進財団

## 目 次

事 業 報 告 書	・ ・ ・ ・ ・ 1
貸 借 対 照 表	・ ・ ・ ・ ・ 17
正味財産増減計算書	・ ・ ・ ・ ・ 18
正味財産増減計算書（内訳表）	・ ・ ・ ・ ・ 20
財 産 目 録	・ ・ ・ ・ ・ 22
附 属 明 細 書	・ ・ ・ ・ ・ 23
財務諸表に対する注記	・ ・ ・ ・ ・ 24
収支計算書（参考資料）	・ ・ ・ ・ ・ 26
監 査 報 告 書	・ ・ ・ ・ ・ 31

# 事業報告書

(平成27年4月1日～平成28年3月31日)

## 平成27～29年度テーマ「つなげよう ひろげよう 男女共同参画の輪」

### 1 男女共同参画のために必要な情報の収集及び提供

男女共同参画に関して必要な情報を収集し、市民が手軽に利用できるよう整理し提供した。

#### (1) 図書・資料の収集及び提供

男女共同参画の視点で書かれた図書・ビデオ・DVD(女性学関連、教育・子育て、生き方、仕事、こころ、男性関連等19分野に分類)や男女共同参画に関する資料等を選定・収集し、閲覧や貸出を行った。

- ・蔵書数： 4,761冊      ビデオ・DVD： 71本      パソコン： 4台
- ・貸出状況

年度	書籍	ビデオ・DVD
27	6,750冊	0本
26	6,887冊	5本
前年比	98.0%	0%

パソコン利用件数
3,117件
2,948件
105.7%

#### (2) 情報の提供

男女共同参画推進に関する各種情報の提供や当財団事業の告知を行うことにより、コムズの認知度を高め、男女共同参画意識の高揚及び当財団事業の周知を図るために、情報誌「コムズ」を公募による市民リポーターとともに年間2回編集・発行した。

##### ○情報誌「コムズ」

- ・市民リポーター：3名(公募)      任期：平成26年4月1日～平成28年3月31日
- ・発行時期      :年2回 平成27年6月・平成28年3月
- ・部数      :各7,000部
- ・配布箇所      :支所、保育園・幼稚園、小・中学校、金融機関、病院等560箇所  
愛媛県外 60箇所

#### (3) 学習資料作成

平成25年度に実施したDVについての市民意識調査の結果から、20代男女のデートDVの認知度が全国的な調査と比較して低い結果であったことから、若年層を対象としたデートDVの予防啓発を図るためのリーフレットを作成した。

また、意識啓発をより効果的にするために、DVについての市民意識調査の概要版とリーフレットをセットで配布することとし、DVについての市民意識調査の概要版を増刷した。

- ・部数      :各3,000部

#### (4) 意識啓発

県市主催の各種催事への出展や映画上映会の開催など、男女共同参画社会づくりの啓発に努めた。

○第20回男女共同参画社会づくり推進県民大会

家庭・地域・職場において、男女共同参画社会の実現に向けた意識啓発と実践活動を積極的に進めていくために開催された「県民大会」に参加した。

- ・開催日：平成27年6月17日（水）13：00～15：50
- ・開催場所：愛媛県県民文化会館
- ・内容：パネル展示

#### ○みんなの生活展2015

市民・行政・事業者が互いに力を合わせて問題解決に取り組み「安全・安心に暮らせる社会」を実現することを目的に開催される「みんなの生活展」に参加した。

- ・開催日：平成27年10月17日（土）・18日（日）10：00～16：00
- ・開催場所：大街道商店街
- ・内容：パネル展示「女性の活躍推進」をテーマにアンケートを実施
- ・アンケート協力者：363名

#### ○人権啓発フェスティバル2015

人権尊重意識の普及、高揚を目的とした人権啓発事業の一環として開催される「人権啓発フェスティバル」に参加した。

- ・開催日：平成27年7月12日（日）11：00～15：30
- ・開催場所：松山市総合コミュニティセンター
- ・内容：パネル展示

#### ○松山市人権教育研究会

人権に関わる社会問題の解決に向けて果たすべき役割を、市民一人ひとりが確認し、人権教育の推進を図る「松山市人権教育研究会」に参加した。

- ・開催日：平成28年1月14日（木）10：00～15：40
- ・開催場所：松山市民会館
- ・内容：パネル展示

#### ○映画上映会

男女の多様な生き方や男女共同参画の視点がある作品を上映することにより、映像を通して参加者が男女共同参画について考える機会を提供した。

また、上映に際し作品テーマに関連したミニトークを行い、男女共同参画についての理解を深める場を提供した。

- ・開催状況

開催日	上映作品名及びトークゲスト	参加者	女性	男性	26年度
6/20（土）	書道ガールズ！！わたしたちの甲子園	105名	82名	23名	103名
	平石 圭子（初代書道ガールズ）				
11/22（土）	ウェイトレス～おいしい人生のつくりかた～	74名	63名	11名	82名
	松山市子育て支援課 家庭・子育て相談室 相談員				

#### ○“シネマ&トーク”

コムズフェスティバルのアフターイベントとして、また今年度の事業展開の最重要テーマで

ある「女性の活躍推進」の総括事業として、講演会と映像を通し「女性の活躍推進」についての理解を深め、女性が意志決定の場へ参画することについて考える機会を提供した。

- ・開催日：平成28年2月21日（日）13:00～16:10
- ・上映作品：「マーガレット・サッチャー 鉄の女の涙」（2011年/イギリス/105分）
- ・トークゲスト：前厚生労働事務次官 村木厚子さん
- ・演題：「働くこと 成長すること」
- ・参加者：250名（女性204名 男性46名）

#### (5) ホームページ

センターの講座等の情報をはじめ、男女共同参画に関する各種情報の提供及び市民からの情報収集をめざした。 ホームページの更新（月2回/1日と15日）

また、あらたにフェイスブックを開設し、迅速でわかりやすい情報提供をめざした。

#### ・アクセス状況

	27年度	26年度
総アクセス件数	41,795件	40,925件
施設利用案内	6,038件	6,194件
講座・セミナー	5,045件	4,800件
情報発信広場	1,716件	1,702件
相談室	1,185件	1,504件
ファミリー・サポート・センター	5,536件	5,121件
お知らせ	13,161件	13,273件
活動概要	1,692件	1,351件
関係機関とのリンク	644件	615件
交通アクセス	6,778件	6,365件

## 2 男女共同参画社会づくりに関する市民活動及びネットワークの形成の促進

男女共同参画に向けた主体性のある市民活動を推進するため、個人や団体・グループ等の交流の機会と場を提供する支援を行った。また、登録団体・グループ等との連携による事業展開を図るためのネットワークづくりを促進した。

### (1) テーマ別交流研修会

特定のテーマについて、関連のあるグループ・団体との交流研修会を開催し連携を図りつつ課題解決をめざした。

#### ○次世代ワークスタイル事業

企業や市民に対し、女性活躍推進の必要性について意識啓発を図るために、一般社団法人愛媛県法人会連合会に委託し、県外講師を招いての基調講演、3回の勉強会を開催した。

- ・基調講演「男の脳と女の脳～違いを知ってより良い男女共同参画社会～」  
参加者240名
- ・勉強会「まどんなメンターネット勉強会（3回）」  
参加者：延べ75名

(2) 男女共同参画市民活動支援事業

男女共同参画の推進に関する市民の自主的な企画・運営による講座等の開催を促進するため助言・活動費の助成・場所の提供を行った。

- ・助成額：1グループ最高限度額 60,000円
- ・助成数：6団体

(開催順)

団体・個人名	企画内容	開催時期・参加者数	支援内容
えひめサンライズ スクエアダンスクラブ	スクエアダンスフェス!	平成27年 8月8日(土) 女性:50 男性:10	助成金
彩風 古典文学愛好会	ときをこえて 古典文学からのメッセージ ～男女とも人生を豊かに～	11月8日(日) 女性:155 男性:14	助成金 場所提供
ピアリンク in えひめ	ぴよぴよ子育て☆ママが元気に! リフレッシュ講座	11月29日(日) 女性:16 男性:0	助成金 場所提供
NPO日中友好愛友会	中国健康フェスタ2015 ～中国の文化を通じて、 心も体も元気になろう!～	12月20日(日) 女性:72 男性:60	助成金 場所提供
みんなのまつやま 夢工房	父子料理教室 ～ふるさとのお魚料理を学ぼう!～	平成28年 1月9日(土) 女性:7 男性:16	助成金 場所提供
特定非営利活動法人 にこっと	あなたの仕事に活かす! 適性発見セミナー ～声紋分析心理学で あなただけの強みを教えます～	2月13日(土) 女性:40 男性:3	助成金 場所提供
支援事業報告会	各支援団体からの報告	3月12日(土) 6団体	

(3) まどんな応援企業宣言認証制度

女性の登用・職域拡大や、仕事と家庭の両立支援等女性の活躍推進に積極的に取り組むことを宣言した企業に対し、財団が認証し、サポートを行った。

- ・募集期間：平成27年7月15日～9月30日
- ・認証企業：30社
- ・講師派遣：3社

(4) 登録団体交流会「コムズde遊ぼう」

コムズ登録団体による展示や体験型のイベントを通して、日頃の活動を紹介することを目的に、コムズフェスティバルのプレイベントとしてコムズ全館を会場に開催した。

- ・開催日：平成28年1月24日(日)10:00～15:00
- ・参加団体：16団体
- ・来館者数：566名(女性：467名 男性：99名)

### 3 男女共同参画促進のための研修会等の開催

男女共同参画の視点を踏まえつつ、多様な価値観を持った市民の主体的な学習を支援するとともに、実践につなぐためのセミナーやシンポジウムを開催し、学習の機会と場を提供した。

#### (1) 出張講座

男女共同参画社会づくりをめざして意識啓発を図るために、市民グループ向けと事業所向けのプログラムをそれぞれ整備し、希望のテーマに沿った講師を派遣した。

##### 派遣状況

年度	派遣回数(うち職員対応)	参加者数	市民グループ	事業所
27	19回(14回)	1,067名(女性:823 男性:244)	7件	12件
26	20回(11回)	875名(女性:622 男性:253)	11件	9件

#### (2) 男女共同参画推進セミナー

男女共同参画についての基本的な知識を有し、家庭、地域、職場等さまざまな活動の場で、男女共同参画推進の視点をもって行動できる人材を養成するための人材養成講座、及び県外講師を招いての公開講座を開催した。

##### ○「地域リーダー応援講座～みんなの力で、地域を元気にしよう!～」(連続4回シリーズ)

・開催日:平成27年7月1日(水)～22日(水)

午後コース:13:30～15:00

##### ○コムズ白熱教室2015

「カワリモノ ～多様性の時代に～」(連続3回シリーズ)

・開催日:平成27年11月27日(金)～12月18日(金) 19:00～20:30

・対象:松山市内に在住・通学の学生、及び20歳代の男女

##### ○公開講座

・テーマ:「女性はもっと活躍できる! ～より企業を元気に、男女とも人生を豊かに～」

・開催日:平成27年8月27日(木) 13:30～15:00

・講師:岩田 喜美枝(公益財団法人21世紀職業財団 会長)

##### 参加状況

	延べ受講者数	女性参加者	男性参加者	26年度延べ
地域リーダー養成講座 全4回	101名	73名	28名	80名(4回)
コムズ白熱教室2015 全3回	73名	26名	47名	66名(4回)
公開講座	130名	105名	25名	250名

(3) 男女共同参画関連講座

幅広い層に関心をもってもらえるようシニア世代、女性、男性、親子、市民団体等、多様な対象を設定し、男女共同参画の視点を盛り込んだ多彩なテーマで連続講座と単発講座を開催した。

- 「認知症を予防し、充実したシニアライフをおくろう！」(連続4回シリーズ)
  - ・開催日：平成27年5月13日(水)～6月3日(水) 13:30～15:00
  
- 「ママとサイエンス」
  - ・開催日：平成27年8月22日(土) 13:00～15:00
  
- 「コムズ仕事塾 part2 明日のトビラをひらけ！」(連続2回シリーズ)
  - ・開催日：平成27年9月5日(土)・9月12日(土) 13:00～15:00
  
- 「市民活動応援講座 伝えたいことをカタチにするために  
～ワークショップについて学ぼう～」(連続3回シリーズ)
  - ・開催日：平成27年9月19日(土)・10月3日(土)・10月17日(土)  
13:00～15:30
  
- 「働きたい女性のための応援講座」(連続2回シリーズ)
  - ・開催日：平成27年11月7日(土) 14:00～15:30  
12月19日(土) 14:00～16:00
  
- 「これからの男の生き方セミナー  
～50代・60代 男のスターティング・ノート～」 \*県市共同開催事業\*
  - ・開催日：平成27年11月14日(土) 13:00～16:30

男女共同参画関連講座 参加状況

	延べ受講者数	女性参加者	男性参加者	26年度延べ
認知症を予防し、充実したシニアライフをおくろう！ (4回)	203名	157名	46名	287名
ママとサイエンス	22組	—	—	25組
コムズ仕事塾 part2 明日のトビラをひらけ！(2回)	53名	42名	11名	60名
市民活動応援講座 伝えたいことをカタチにするために ～ワークショップについて学ぼう～(3回)	62名	43名	19名	—
働きたい女性のための応援講座(2回)	56名	56名	—	—
これからの男の生き方セミナー ～50代・60代 男のスターティング・ノート～	30名	—	30名	—



(4) コムズフェスティバル

「つなげよう ひろげよう 男女共同参画の輪」を総合テーマに、まつやま国際交流センター（松山国際交流協会）、新玉児童館（松山市社会福祉事業団）並びにまつやまNPOサポートセンターと共催し基調講演や市民企画分科会、物販、アート展示など多彩なイベントを実施した。

- ・開催日：平成28年1月30日（土） 10：00～20：30  
1月31日（日） 10：00～16：00

○基調講演

- ・テーマ：「大黒柱マザー ～人生はああでも、こうでもいい～」
- ・講師：小島 慶子（タレント・エッセイスト）
- ・参加者：300名（女性：255名・男性：45名）

○市民企画分科会等

	企画運営団体および企画名	参加者	女性	男性
女性の活躍促進	【議会に女性をおくる会】 「怒れる女子会えひめ ～女性の怒りで政治を変えよう～」	45	42	3
仕事・労働	【キャリアプロデュース研究所】 「自分らしいキャリアデザインを創ろう！」	29	25	4
暮らし・生き方	【NPO 法人日本交流分析協会松山会】 「不思議な交流の謎解き」	29	24	5
	【サ行の会】 「チョコっと気になるバレンタインデー」	14	14	0
	【ウエルエイジングクラブまつやま】 「Stop ザ 介護難民！」	53	47	6
地域	【女性と防災の会】 「私の非常持ち出し袋」	34	22	12
	【SHARE LIFE DESIGN】 「繋がりを創出する新しい“空き家”活用術」	40	21	19
	【合同分科会実行委員会】 「ぶっちゃけトーク 2016」	15	9	6
教育・子育て	【シアターネットワークえひめ】 「パパと踊ればワクワクドキドキ」	親子 4組	4	6
	【レインボープライド愛媛×愛媛県女性保護対策協議会】 「先生たちの情熱と挑戦！」	150	80	70
	【まつやまNPOサポートセンター】 「スマートな女になろう。」	11	11	0

【まつやま国際交流センター】 「学んで楽しむ世界の料理」	22	16	6
【松山市新玉児童館】 「真冬の妖怪まつり」「作ってあそぼう」	180	99	81
合 計	632	女性：414	男性：218

○イベント

- ・坊っちゃん劇場ミュージカル・ワークショップ 120名
- ・いよココロザシ大学「ダシが利いた郷土味教室」 33名
- ・その他（音楽パフォーマンス・物販等） 多数

#### 4 男女の自立を促進するための相談

家庭・職場・地域において、人々が抱える問題、家族・人間関係の悩みなどを総合的に受け止め、各種相談窓口や関係機関との連携協力を図り、相談者自身が解決の糸口を見出し、自立と主体的な生き方をめざすための相談を行った。

##### (1) 女性問題等に関する電話及び面接相談事業

- ・実施日：火・水・金・土曜日／10:00～20:00  
日曜・祝日／10:00～16:00

・相談件数状況

年度	電話相談	(うちDV)	面接相談	(うちDV)
27	1,037件	88件	193件	27件
26	1,008件	68件	266件	34件
前年比	102.9%	129.4%	72.6%	79.4%

- ・主訴分類：「夫婦関係の悩み」「出生家族の悩み」「こころ」「人間関係の悩み」

##### (2) 学習会・座談会事業

相談室に寄せられる相談内容を集約し、より多くの人に情報提供し、市民により良い自立した生き方を提案できるような学習会を実施した。

○「DVと子ども」

- 講師：えひめ親子・人間関係研究所 所長 平林 茂代
- ・開催時期：平成27年11月28日（土）10:00～12:00
- ・参加者：32名

○「こころとからだの健康講座」 講師：松山市エアロビクス協会会長 井門 恵理子

- ・開催時期：平成27年10月1日（土）10:00～12:00
- ・参加者：女性 29名

##### (3) 男性相談

家庭、職場、地域において男性が抱える家族、人間関係、生き方にまつわる悩みを男性相談専門家が対応し、その人にふさわしい解決を見出す相談を行った。

- ・開催時期：毎月第2水曜日・第4土曜日 18:30～20:30
- ・内 容：心理相談員（男性）による電話及び面接相談
- ・相談件数：68件

(4) 相談員研修（スーパーバイズ）

外部の講師を招いて相談事例の検討及び相談員の資質の向上をめざした。

- ・開催時期：平成27年7月30日（木）10：00～12：00  
平成28年1月21日（木）13：30～15：30
- ・講師：心理士・愛媛労働局

5 男女共同参画推進のための地域性を反映した調査研究

男女共同参画社会づくりの形成に向けて、多様化する市民の意識や実態を施策や事業プログラムの開発に反映させていくため、総合的かつ実践的な調査研究を行った。

- ・内容：平成27・28年度の2カ年をかけ、市民の男女共同参画に関する意識調査を行い、平成19年度に実施した同様調査や国の調査と比較分析し、報告書及び概要版を作成する。  
(平成27年度は、アンケート設問の精査、作成、発送、回収を行い、データの集計作業を実施)
- ・調査検討・分析委員：7名
- ・調査対象：松山市在住の20歳代から70歳代までの男女 各1,500人
- ・有効回収率：47.4% (1,422件)

6 まつやまファミリー・サポート・センター運営事業

育児の援助、高齢者等に対する軽易な介護等の援助を行いたい人と、当該援助を受けたい人からなる会員組織である「まつやまファミリー・サポート・センター」の業務運営を行った。

○育児の部

年度	依頼会員数	提供会員数	両方会員	会員合計	活動状況
27	674名	731名	27名	1,432名	8,684件
26	1,520名	752名	32名	2,304名	8,334件
増減数	-846名	-21名	-5名	-877名	+350件
前年比	44.3%	97.2%	84.4%	62.2%	104.2%

○介護の部

年度	依頼会員数	提供会員数	両方会員	会員合計	活動状況
27	300名	689名	4名	993名	6,379件
26	285名	706名	4名	995名	7,163件
増減数	+15名	-17名	0名	-2名	-784件
前年比	105.3%	97.6%	100%	99.8%	89.1%

- ・説明会、初級講習会（1回につき7日間）：年2回
- ・応急手当講習会：2回
- ・フォローアップ講習会：5回
- ・会員募集広告：5回
- ・はーと通信発行：2回

・まつやまファミリー・サポート・センター事業利用助成金

まつやまファミリー・サポート・センター事業を利用したものに対し助成金を交付し、利用者の負担を軽減するとともにまつやまファミリー・サポート・センター事業の普及を図り、地域においての育児に関する相互援助活動を推進した。

助成を受けた利用世帯数及び助成した金額等	全体	うち児童扶養手当受給者
実世帯数（延べ）	965世帯	120世帯
活動件数	7,663件	1,164件
助成額	1,824,300円	354,250円

7 松山市男女共同参画推進センター—管理運営事業

松山市から指定を受け、松山市男女共同参画推進センター「コムズ」の効果的な管理運営を行った。

月	4	5	6	7	8	9	10	11	12	1	2	3	計
開館日数	26	27	25	27	26	26	27	25	24	24	24	27	308
使用可能回数	73	73	71	76	73	70	76	68	67	67	67	76	857

○回数使用率 1日を午前・午後・夜間に分けた使用回数を使用可能回数で除した使用率

(単位:%)

月	4	5	6	7	8	9	10	11	12	1	2	3	平均 使用率
会議室名													
会議室1-1	49.3	42.5	52.1	56.6	41.1	58.6	51.3	57.4	53.7	56.7	49.3	48.7	51.4
会議室2	26.0	38.4	38.0	40.8	31.5	31.4	44.7	36.8	35.8	47.8	31.3	26.3	35.7
会議室3	45.2	57.5	40.8	51.3	38.4	58.6	50.0	60.3	49.3	52.2	55.2	50.0	50.7
会議室4	52.1	61.6	70.4	57.9	42.5	50.0	67.1	73.5	59.7	62.7	68.7	57.9	60.3
会議室5	26.0	32.9	31.0	36.8	31.5	34.3	35.5	35.3	31.3	44.8	44.8	39.5	35.3
大会議室	32.9	42.5	40.8	28.9	30.1	22.9	32.9	45.6	20.9	41.8	35.8	39.5	34.5
視聴覚室A	17.8	37.0	43.7	43.4	35.6	50.0	43.4	60.3	32.8	46.3	31.3	17.1	38.2
視聴覚室B	31.5	42.5	54.9	50.0	37.0	41.4	43.4	66.2	43.3	53.7	41.8	31.6	44.8
多目的室	38.4	42.5	40.8	44.7	32.9	37.1	47.4	35.3	38.8	46.3	38.8	38.2	40.1
和室	37.0	39.7	47.9	31.6	21.9	35.7	36.8	47.1	31.3	44.8	43.3	36.8	37.8
創作室	21.9	34.2	33.8	38.2	34.2	28.6	23.7	41.2	28.4	35.8	28.4	28.9	31.4
調理室	13.7	19.2	28.2	27.6	37.0	24.3	31.6	47.1	41.8	38.8	37.3	30.3	31.4
男女共同参画推進財団 管理部分稼働率	33.0	41.3	44.0	42.9	35.1	40.2	43.2	51.4	39.9	47.7	42.3	37.3	41.5

26年度 使用率	55.0
	38.3
	52.3
	61.6
	39.6
	34.9
	38.6
	43.0
	36.9
	38.0
	35.5
	29.4
	41.5

会議室1-2 (NPOサポ-トセンター専用)	53.4	56.2	50.7	59.2	46.6	51.4	47.4	54.4	40.3	46.3	52.2	43.4	50.1
国際交流会議室 (国際交流協会専用)	26.0	34.2	43.7	27.6	15.1	8.6	27.6	30.9	56.7	40.3	23.9	26.3	30.1
コムズ全館稼働率	33.7	41.5	44.1	42.5	34.0	38.8	41.6	49.4	40.3	47.0	41.6	36.7	40.9

51.9
29.2
41.4

○日数使用率 使用日数を開館日数で除した使用率

(単位: %)

月 会議室名	4	5	6	7	8	9	10	11	12	1	2	3	平均 使用率
会議室1-1	80.8	66.7	92.0	92.6	73.1	88.5	88.9	88.0	87.5	83.3	91.7	85.2	84.8
会議室2	57.7	63.0	64.0	70.4	61.5	50.0	74.1	60.0	75.0	62.5	62.5	55.6	63.0
会議室3	88.5	88.9	84.0	85.2	76.9	84.6	81.5	88.0	70.8	83.3	87.5	85.2	83.7
会議室4	92.3	85.2	96.0	88.9	73.1	76.9	85.2	92.0	87.5	83.3	91.7	85.2	86.4
会議室5	46.2	55.6	56.0	66.7	53.8	53.8	55.6	56.0	54.2	58.3	70.8	63.0	57.5
大会議室	53.8	66.7	64.0	51.9	42.3	42.3	63.0	64.0	33.3	62.5	58.3	63.0	55.4
視聴覚室A	46.2	59.3	76.0	66.7	65.4	73.1	70.4	88.0	66.7	75.0	62.5	40.7	65.8
視聴覚室B	61.5	66.7	92.0	85.2	61.5	65.4	63.0	88.0	79.2	79.2	79.2	63.0	73.6
多目的室	76.9	74.1	84.0	81.5	61.5	73.1	85.2	68.0	83.3	70.8	79.2	88.9	77.2
和室	76.9	74.1	80.0	63.0	50.0	69.2	70.4	76.0	54.2	66.7	70.8	59.3	67.5
創作室	46.2	55.6	60.0	70.4	53.8	46.2	44.4	72.0	54.2	54.2	50.0	51.9	54.9
調理室	30.8	40.7	44.0	44.4	65.4	46.2	51.9	68.0	75.0	54.2	58.3	37.0	47.3
男女共同参画推進財団 管理部分 稼働率	63.1	66.4	74.3	72.2	61.5	64.1	69.4	75.7	68.4	69.4	71.9	64.8	68.4

26年度 使用率	82.6
	65.3
	83.9
	87.1
	60.7
	54.7
	66.5
	72.7
	75.4
	65.7
	62.1
	47.3
	68.7

会議室1-2 (NPOがホ-トセンター-専用)	88.5	77.8	92.0	96.3	80.8	80.8	77.8	88.0	83.3	75.0	87.5	81.5	84.1
国際交流会議室 (国際交流協会専用)	46.2	59.3	84.0	55.6	30.8	19.2	59.3	52.0	83.3	62.5	41.7	55.6	54.1
コムズ全館 稼働率	63.7	66.7	76.3	72.8	60.7	62.1	69.3	74.9	70.5	69.3	70.8	65.3	68.5

26年度 計	89.2
	54.6
	70.1

月	4	5	6	7	8	9	10	11	12	1	2	3	計
会議室使用料	905,590	1,280,520	1,127,640	1,430,770	1,155,420	1,083,170	1,212,370	1,083,890	817,840	814,540	1,136,830	1,107,600	13,156,180
会議室利用人数 (1-2・国際交流会議室除く)	6,442	8,122	7,919	8,301	6,720	6,774	8,235	8,828	6,470	6,912	7,177	7,811	89,711
会議室利用人数 (全館)	7,099	8,916	8,843	9,104	7,184	7,130	8,854	9,633	7,536	7,743	7,683	8,283	98,008
自習スペース利用人数	193	269	269	266	201	255	253	179	182	193	238	209	2,707

26年度 計	13,826,550
	91,355
	99,593
	2,948

※以降は、「一般社団法人及び一般財団法人に関する法律施行規則」第34条第3項に規定する附属明細書の事業報告の内容を補足する重要な事項

## 8 公益財団法人 松山市男女共同参画推進財団 職員の状況

(1) 平成27年度の職員は次のとおりである。

(平成28年3月31日)

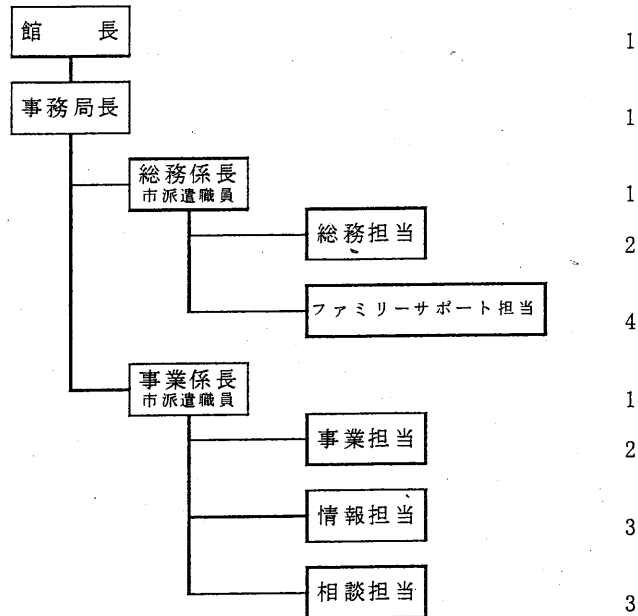

合計 18 名

## 9 公益財団法人 松山市男女共同参画推進財団 運営推進委員会の状況

市民に開かれたセンターとして、幅広く市民の意見及び提言を事業運営に反映するとともに、センターの機能を十分に活用した効率的な事業運営を図るため、有識者や公募の市民から構成する運営推進委員会を開催した。

(1) 平成27年度の運営推進委員は次のとおりである。

・委員数：8名（うち市民公募委員2名）

（平成28年3月31日）

役職名	氏名	現役職名
委員長	本田美紀	有限会社オルソ本田 取締役
副委員長	熊野伸二	公益財団法人 松山市シルバー人材センター 副理事長
委員	江戸康敏	レインボープライド愛媛代表
委員	土居貴美	松山市味酒公民館 館長
委員	中村和憲	松山市小中学校 PTA 連合会顧問
委員	堀田真奈	NPO 法人ワークライフ・コラボ 代表
委員	高松さよ子	公募委員
委員	松井忍	公募委員

## (2) 運営推進委員会の開催状況

回	開催年月日	開催場所	付議事項
1	平成27年6月13日（土） 14:00～15:30	コムズ5階 会議室5	1. 平成27年度事業計画概要及び進捗状況について 2. 開催スケジュール・内容について
2	平成27年10月3日（土） 10:00～11:30	コムズ3階 会議室2	1. 平成27年度「コムズフェスティバル・シネマ&トーク・コムズde遊ぼう」について
3	平成28年3月5日（土） 10:00～11:00	コムズ3階 会議室2	1. 平成27年度「コムズフェスティバル・シネマ&トーク・コムズde遊ぼう」について（報告）

※開催場所は、松山市男女共同参画推進センター「コムズ」



## 10 公益財団法人 松山市男女共同参画推進財団 理事会の状況

(1) 平成27年度の役員は次のとおりである。

・役員数：8名（内訳）理事長：1名 副理事長：1名 常務理事：1名  
 理事：3名 監事：2名

（平成28年3月31日）

役職名	氏名	現役職名
理事長	鎌田 サチ子	松山市男女共同参画推進センター館長
副理事長	桐木 陽子	松山東雲短期大学教授
常務理事	吉野 隆彦	(公財)松山市男女共同参画推進財団事務局長
理事	竹政 秀俊	松山商工会議所 事務局長・中小企業相談所長兼 総合企画部長
理事	廣瀬 一郎	廣瀬総合コンサルタント事務所 所長
理事	堀川 ふぢこ	株式会社オフィスキュー代表取締役
監事	武智 弘泰	新日本有限責任監査法人 公認会計士
監事	村上 正明	愛媛銀行 空港通支店 支店長

(2) 理事会の開催状況

回	開催年月日	開催場所	付議事項
1	平成27年5月19日(火) 13:30~14:25	コムズ3階 会議室3	1. 平成26年度 事業報告及び収支決算の承認について 2. 理事の任期満了に伴う改選について 3. 事務局長の選任について 4. 定時評議員会の招集について 5. 事業執行の状況について
2	平成27年6月4日(木) (決議省略)	—	1. 理事長、副理事長、常務理事の選定について
3	平成27年9月1日(火) (決議省略)	—	1. 評議員の選任について
4	平成28年3月24日(木) 10:00~10:50	コムズ5階 会議室5	1. 平成28年度 事業計画及び収支予算の承認について 2. 平成28年度 資金調達及び設備投資の見込み

※開催場所は、松山市男女共同参画推進センター「コムズ」

## 1.1 公益財団法人 松山市男女共同参画推進財団 評議員会の状況

(1) 平成27年度の評議員は次のとおりである。

・評議員数：6名

(平成28年3月31日)

役職名	氏名	現役職名
評議員	石光真理	弁護士
評議員	大内由美	えひめ若年人材育成推進機構常務理事
評議員	西泉彰雄	松山市副市長
評議員	前田真	国立大学法人愛媛大学社会連携推進機構教授
評議員	宮内隆	㈱愛媛CATV代表取締役社長
評議員	横山ぬい	㈱エス・ピー・シー常務取締役

(五十音順)

(2) 評議員会の開催状況

回	開催年月日	開催場所	付議事項
1	平成27年6月4日(木) 10:00~10:45	コムズ3階 会議室2	1. 事業報告及び決算について 2. 理事の任期満了に伴う改選について
2	平成27年9月1日(火) (決議省略)	—	1. 評議員の選任について

※開催場所は、松山市男女共同参画推進センター「コムズ」

貸 借 対 照 表

平成28年3月31日現在

(単位：円)

科 目	当年度	昨年度	増 減
<b>I 資産の部</b>			
<b>1 流動資産</b>			
現金預金			
普通預金（伊予銀行松山市役所支店）	19,806,184	9,709,456	10,096,728
普通預金（伊予銀行松山市役所支店）	78,420	202,330	△ 123,910
現 金	50,000	50,000	0
未 収 金	351,790	335,378	16,412
流 動 資 産 合 計	20,286,394	10,297,164	9,989,230
<b>2 固定資産</b>			
(1) 基本財産			
定期預金	100,076,524	49,949,480	50,127,044
投資有価証券（国債）	399,923,476	450,050,520	△ 50,127,044
基 本 財 産 合 計	500,000,000	500,000,000	0
(2) 特定資産			
退職給付引当資産	6,133,859	11,348,371	△ 5,214,512
特 定 資 産 合 計	6,133,859	11,348,371	△ 5,214,512
固 定 資 産 合 計	506,133,859	511,348,371	△ 5,214,512
資 産 合 計	526,420,253	521,645,535	4,774,718
<b>II 負債の部</b>			
<b>1 流動負債</b>			
未 払 金	10,242,838	3,785,449	6,457,389
仮 受 金（指定管理料）	8,285,828	5,810,200	2,475,628
仮 受 金（委託料）	1,543,508	449,185	1,094,323
仮 受 金（補助金）	85,800		
仮 受 金（会議室使用料）	78,420	202,330	△ 123,910
賞与引当金	2,562,000	2,700,000	△ 138,000
流 動 負 債 合 計	22,798,394	12,947,164	9,851,230
<b>2 固定負債</b>			
退 職 給 付 引 当 金	9,042,618	14,018,200	△ 4,975,582
固 定 負 債 合 計	9,042,618	14,018,200	△ 4,975,582
負 債 合 計	31,841,012	26,965,364	4,875,648
<b>III 正味財産の部</b>			
<b>1 指定正味財産</b>			
（うち基本財産への充当額）	500,000,000	500,000,000	0
（うち特定資産への充当額）	0	0	0
指 定 正 味 財 産 合 計	500,000,000	500,000,000	0
<b>2 一般正味財産</b>	△ 5,420,759	△ 5,319,829	△ 100,930
（うち基本財産への充当額）	0	0	0
（うち特定資産への充当額）	0	0	0
正 味 財 産 合 計	494,579,241	494,680,171	△ 100,930
負 債 及 び 正 味 財 産 合 計	526,420,253	521,645,535	4,774,718

## 正味財産増減計算書

平成27年4月1日から平成28年3月31日まで

(単位:円)

科 目	当年度	前年度	増 減	備 考
I. 一般正味財産増減の部				
1. 経常増減の部				
(1) 経常収益				
基本財産運用益	1,467,727	1,745,980	△ 278,253	
基本財産受取利息	1,467,727	1,745,980	△ 278,253	
特定資産運用益	5,120	2,133	2,987	
特定資産受取利息	5,120	2,133	2,987	
賞与引当金戻入益	2,700,000	2,828,000	△ 128,000	
賞与引当金戻入益	2,700,000	2,828,000	△ 128,000	
事業収益	97,422,664	98,500,615	△ 1,077,951	
指定管理料収益	84,740,172	85,550,350	△ 810,178	
受託事業収益	12,682,492	12,950,265	△ 267,773	
受取補助金等	1,814,200	1,670,790	143,410	
市補助金	1,814,200	1,670,790	143,410	
雑収益	1,038,745	1,006,586	32,159	
受取利息	5,203	5,064	139	
雑収益	1,033,542	1,001,522	32,020	
経常収益計	104,448,456	105,754,104	△ 1,305,648	
(2) 経常費用				
事業費	97,382,158	97,333,664	48,494	
給料手当	44,618,168	44,233,812	384,356	
退職給付費用	1,541,252	1,454,185	87,067	
賞与引当繰入額	2,331,420	2,511,000	△ 179,580	
福利厚生費	9,287,265	9,661,360	△ 374,095	
旅費交通費	452,915	293,016	159,899	
通信運搬費	1,651,316	1,188,470	462,846	
食糧費	6,966	18,474	△ 11,508	
広告料	525,720	525,720	0	
賄材料費	21,155	39,577	△ 18,422	
消耗品費	1,677,229	2,264,560	△ 587,331	
修繕費	1,115,122	1,840,417	△ 725,295	
印刷製本費	2,560,007	2,695,525	△ 135,518	
燃料費	21,653	25,943	△ 4,290	
光熱水費	6,571,401	7,036,506	△ 465,105	
賃借料	2,685,266	2,617,679	67,587	
備品購入費	218,039	0	218,039	
保険料	926,680	1,035,450	△ 108,770	
諸謝金	2,198,625	3,076,800	△ 878,175	
租税公課	2,976,465	2,939,637	36,828	
手数料	0	0	0	
支払負担金	27,000	300,000	△ 273,000	
支払助成金	2,060,200	1,838,950	221,250	
委託料	13,908,294	11,736,583	2,171,711	

管理費	7,167,228	7,041,947	125,281
役員報酬	132,800	116,200	16,600
給料手当	3,358,357	3,329,427	28,930
退職給付費用	315,678	109,455	206,223
賞与引当繰入額	230,580	189,000	41,580
福利厚生費	699,041	727,199	△ 28,158
旅費交通費	9,296	14,134	△ 4,838
通信運搬費	25,861	30,454	△ 4,593
消耗品費	56,624	68,610	△ 11,986
修繕費	83,934	138,526	△ 54,592
印刷製本費	3,343	8,585	△ 5,242
燃料費	1,630	1,953	△ 323
光熱水費	494,621	529,629	△ 35,008
賃借料	202,117	197,030	5,087
備品購入費	16,411	0	16,411
保険料	101,320	101,640	△ 320
諸謝金	199,200	207,500	△ 8,300
租税公課	224,035	221,263	2,772
手数料	0	2,052	△ 2,052
支払負担金	211,310	257,890	△ 46,580
委託料	801,070	791,400	9,670
経常費用計	104,549,386	104,375,611	173,775
評価損益等調整前当期経常増減額	△ 100,930	1,378,493	△ 1,479,423
基本財産評価損益等	0	0	0
特定資産評価損益等	0	0	0
当期経常増減額	△ 100,930	1,378,493	△ 1,479,423
2. 経常外増減の部			
当期経常外増減額	0	0	0
当期一般正味財産増減額	△ 100,930	1,378,493	△ 1,479,423
一般正味財産期首残高	△ 5,319,829	△ 6,698,322	1,378,493
一般正味財産期末残高	△ 5,420,759	△ 5,319,829	△ 100,930
II. 指定正味財産増減の部			
基本財産評価損益等	0	0	0
当期指定正味財産増減額	0	0	0
指定正味財産期首残高	500,000,000	500,000,000	0
指定正味財産期末残高	500,000,000	500,000,000	0
III. 正味財産期末残高	494,579,241	494,680,171	△ 100,930

正味財産増減計算書(内訳表)  
平成27年4月1日から平成28年3月31日まで

(単位:円)

科 目	公益目的事業	収益事業等	法人会計	内部取引 控 除	合 計
	会 計 男女共同参画推進事業	会 計 会議室等賃貸事業			
I. 一般正味財産増減の部					
1. 経常増減の部					
(1) 経常収益					
基本財産運用益	1,467,727	0	0	0	1,467,727
基本財産受取利息	1,467,727	0	0	0	1,467,727
特定資産運用益	5,120	0	0	0	5,120
特定資産受取利息	5,120	0	0	0	5,120
賞与引当金戻入益	2,214,000	243,000	243,000	0	2,700,000
賞与引当金戻入益	2,214,000	243,000	243,000	0	2,700,000
事業収益	68,611,006	14,405,829	14,405,829	0	97,422,664
指定管理料収益	55,928,514	14,405,829	14,405,829	0	84,740,172
受託事業収益	12,682,492	0	0	0	12,682,492
受取補助金等	1,814,200	0	0	0	1,814,200
市補助金	1,814,200	0	0	0	1,814,200
雑収益	685,571	176,587	176,587	0	1,038,745
受取利息	3,433	885	885	0	5,203
雑収益	682,138	175,702	175,702	0	1,033,542
経常収益計	74,797,624	14,825,416	14,825,416	0	104,448,456
(2) 経常費用					
事業費	88,961,156	8,421,002	0	0	97,382,158
給料手当	41,259,811	3,358,357	0	0	44,618,168
退職給付費用	1,225,574	315,678	0	0	1,541,252
賞与引当繰入額	2,100,840	230,580	0	0	2,331,420
福利厚生費	8,588,223	699,042	0	0	9,287,265
旅費交通費	443,619	9,296	0	0	452,915
通信運搬費	1,605,435	45,881	0	0	1,651,316
食糧費	6,966	0	0	0	6,966
広告料	525,720	0	0	0	525,720
賄材料費	21,155	0	0	0	21,155
消耗品費	1,438,070	239,159	0	0	1,677,229
修繕費	1,031,188	83,934	0	0	1,115,122
印刷製本費	2,556,664	3,343	0	0	2,560,007
燃料費	20,023	1,630	0	0	21,653
光熱水費	4,380,934	2,190,467	0	0	6,571,401
賃借料	2,483,149	202,117	0	0	2,685,266
備品購入費	201,627	16,412	0	0	218,039
保険料	926,680	0	0	0	926,680
諸謝金	2,198,625	0	0	0	2,198,625
租税公課	2,752,430	224,035	0	0	2,976,465
手数料	0	0	0	0	0
支払負担金	27,000	0	0	0	27,000
支払助成金	2,060,200	0	0	0	2,060,200
委託料	13,107,223	801,071	0	0	13,908,294

管理費	0	0	7,167,228	0	7,167,228
役員報酬	0	0	132,800		132,800
給料手当	0	0	3,358,357		3,358,357
退職給付費用	0	0	315,678		315,678
賞与引当繰入額	0	0	230,580		230,580
福利厚生費	0	0	699,041		699,041
旅費交通費	0	0	9,296		9,296
通信運搬費	0	0	25,861		25,861
消耗品費	0	0	56,624		56,624
修繕費	0	0	83,934		83,934
印刷製本費	0	0	3,343		3,343
燃料費	0	0	1,630		1,630
光熱水費	0	0	494,621		494,621
賃借料	0	0	202,117		202,117
備品購入費			16,411		16,411
保険料	0	0	101,320		101,320
諸謝金	0	0	199,200		199,200
租税公課	0	0	224,035		224,035
手数料	0	0	0		0
支払負担金	0	0	211,310		211,310
委託料	0	0	801,070		801,070
経常費用計	88,961,156	8,421,002	7,167,228	0	104,549,386
評価損益等調整前当期経常増減額	△ 14,163,532	6,404,414	7,658,188	0	△ 100,930
基本財産評価損益等	0	0	0		0
特定資産評価損益等	0	0	0		0
当期経常増減額	△ 14,163,532	6,404,414	7,658,188	0	△ 100,930
2. 経常外増減の部					
当期経常外増減額	0	0	0	0	0
当期一般正味財産増減額	△ 14,163,532	6,404,414	7,658,188	0	△ 100,930
一般正味財産期首残高	822,681	△ 4,932,114	△ 1,210,396	0	△ 5,319,829
一般正味財産期末残高	△ 13,340,851	1,472,300	6,447,792	0	△ 5,420,759
II. 指定正味財産増減の部					
基本財産評価損益等	0	0	0	0	0
当期指定正味財産増減額	0	0	0	0	0
指定正味財産期首残高	500,000,000	0	0	0	500,000,000
指定正味財産期末残高	500,000,000	0	0	0	500,000,000
III. 正味財産期末残高	486,659,149	1,472,300	6,447,792	0	494,579,241

## 財 産 目 録

平成28年3月31日

(単位：円)

貸借対照表科目	場所・物量等	使用目的等	金額
<b>(流動資産)</b>			
現金	手元保管	釣銭準備金	50,000
預金	普通預金		19,884,604
	伊予銀行 松山市役所支店	一般管理口座	19,806,184
	伊予銀行 松山市役所支店	預り金口座	78,420
未収金		3月分光熱水費のうち国際交流センター・新玉児童館負担分の預り金 他	351,790
<b>流動資産合計</b>			<b>20,286,394</b>
<b>(固定資産)</b>			
<b>基本財産</b>			<b>500,000,000</b>
定期預金			100,076,524
	伊予銀行松山市役所支店	公益目的保有財産であり、運用益を公益事業財源として使用している。	49,949,480
	伊予銀行松山市役所支店		25,174
	愛媛銀行松山市役所支店		50,101,870
投資有価証券			399,923,476
	利付国債 第102回 伊予銀行松山市役所支店		50,243,970
	利付国債 第102回 愛媛銀行松山市役所支店		50,243,970
	利付国債 第107回 伊予銀行松山市役所支店		49,661,504
	利付国債 第107回 愛媛銀行松山市役所支店		49,661,504
	利付国債 第116回 愛媛銀行松山市役所支店		50,071,021
	利付国債 第332回 伊予銀行松山市役所支店		50,052,000
	利付国債 第337回 愛媛銀行松山市役所支店		49,912,811
	利付国債 第341回 伊予銀行松山市役所支店		50,076,696
<b>特定資産</b>			
退職給付引当資産	定期預金	職員の退職金の支払の財源として積み立てている。	
	伊予銀行 松山市役所支店		6,133,859
<b>固定資産合計</b>			<b>506,133,859</b>
<b>資産合計</b>			<b>526,420,253</b>
<b>(流動負債)</b>			
未払金		公益目的事業に供する光熱水費、後納郵便等	10,242,838
仮受金		松山市に返納すべき指定管理料	8,285,828
		松山市に返納すべき委託料	1,543,508
		松山市に返納すべき市補助金	85,800
		松山市に納付すべき館使用料	78,420
賞与引当金		職員17名の賞与支払いに備えたもの	2,562,000
<b>流動負債合計</b>			<b>22,798,394</b>
<b>(固定負債)</b>			
退職給付引当金	職員に係るもの	職員3名に対する退職金の支払に備えたもの	9,042,618
<b>固定負債合計</b>			<b>9,042,618</b>
<b>負債合計</b>			<b>31,841,012</b>
<b>正味財産</b>			<b>494,579,241</b>



## 附属明細書

### 1. 基本財産及び特定資産の明細

基本財産及び特定資産の明細については、財務諸表の注記に記載している。

### 2. 引当金の明細

(単位：円)

科目	期首残高	当期増加額	当期減少額		期末残高
			目的使用	その他	
退職給付引当金	14,018,200	1,856,930	6,832,512	0	9,042,618
賞与引当金	2,700,000	2,562,000	2,700,000	0	2,562,000

## 財 務 諸 表 に 対 す る 注 記

### 1. 重要な会計方針

(1) 有価証券の評価基準及び評価方法について  
償却原価法（定額法）を採用している。

(2) 消費税の会計処理について  
消費税の会計処理は、税込方式を採用している。

(3) 引当金の計上基準について

退職給付引当金

期末退職給与の自己都合要支給額に相当する金額を計上している。

賞与引当金

次年度6月支給予定の賞与の対象期間中、当年度帰属分（4/6ヶ月）分を計上している。

### 2. 基本財産及び特定資産の増減及びその残高

基本財産及び特定資産の増減及びその残高は、次のとおりである。

（単位：円）

科 目	前期末残高	当期増加額	当期減少額	当期末残高
基本財産				
定期預金	49,949,480	50,127,044	0	100,076,524
投資有価証券	450,050,520	50,088,756	100,215,800	399,923,476
小計	500,000,000	100,215,800	100,215,800	500,000,000
特定資産				
退職給付引当資産				
定期預金	11,348,371	1,618,000	6,832,512	6,133,859
小計	11,348,371	1,618,000	6,832,512	6,133,859
合計	511,348,371	101,833,800	107,048,312	506,133,859

### 3. 基本財産及び特定資産の財源等の内訳

基本財産及び特定資産の財源等の内訳は、次のとおりである。

（単位：円）

科 目	当期末残高	（うち指定正味財産からの 充当額）	（うち一般正味財 産からの充当額）	（うち負債に 対応する額）
基本財産				
定期預金	100,076,524	(49,949,480)	(0)	-
利付国債	399,923,476	(450,050,520)	(0)	-
小計	500,000,000	(500,000,000)	(0)	
特定資産				
退職給付引当資産				
定期預金	6,133,859	(0)	(0)	(11,348,371)
小計	6,133,859	(0)	(0)	(11,348,371)
合計	506,133,859	(500,000,000)	(0)	(11,348,371)

4. 担保に供している資産

該当なし

5. 固定資産の取得及び減価償却

該当なし

6. 債権の債権金額、貸倒引当金の当期末残高及び当該債権の当期末残高

該当なし

7. 保証債務

該当なし

8. 満期保有目的の債券の内訳並びに帳簿価格、時価及び評価損益

満期保有目的の債券の内訳並びに帳簿価格、時価及び評価損益は、次のとおりである。

(単位：円)

科目	帳簿価格	時価	評価損益
基本財産			
利付国債5年 第102回 伊予銀行	50,243,970	50,405,775	161,805
利付国債5年 第102回 愛媛銀行	50,243,970	50,405,775	161,805
利付国債5年 第107回 伊予銀行	49,661,504	49,957,120	295,616
利付国債5年 第107回 愛媛銀行	49,661,504	49,957,120	295,616
利付国債5年 第116回 愛媛銀行	50,071,021	50,660,610	589,589
利付国債10年 第332回 伊予銀行	50,052,000	53,155,000	3,103,000
利付国債10年 第337回 愛媛銀行	49,912,811	51,898,835	1,986,024
利付国債10年 第341回 伊予銀行	50,076,696	51,806,940	1,730,244
			0
			0
合計	399,923,476	408,247,175	8,323,699

9. 補助金等の内訳並びに交付者、当期の増減額及び残高

補助金等の名称	交付者	前期末 残高	当期 増加額	当期 減少額	当期末 残高
松山市子育て支援 事業費補助金	松山市	0	1,814,200	1,814,200	0

10. 指定正味財産から一般正味財産への振替額の内訳

該当なし

11. 関連当事者との取引内容

該当なし

12. 重要な後発事象

該当なし

# 収支計算書

平成27年4月1日から平成28年3月31日まで

## I. 事業活動収支の部 1. 事業活動収入

(単位：円)

大	科 目		当初予算額	補正額	予備費支出 及び流用増減	予算現額 (a)	決算額 (b)	差異 (a-b)	備 考
	中	小							
基本財産運用収入			1,200,000	0		1,200,000	1,467,727	△ 267,727	
		基本財産利息収入	1,200,000	0		1,200,000	1,467,727	△ 267,727	
		基本財産利息収入	1,200,000	0		1,200,000	1,467,727	△ 267,727	基本財産5億円の内債及び定期預金運用利息
特定資産運用収入			3,000	0		3,000	5,120	△ 2,120	
		特定資産利息収入	3,000	0		3,000	5,120	△ 2,120	
		特定資産利息収入	3,000	0		3,000	5,120	△ 2,120	
事業収入			107,252,000	0		107,252,000	97,422,664	9,829,336	
		指定管理料収入	93,026,000	0		93,026,000	84,740,172	8,285,828	
		男女共同参画推進 運営管理料収入	62,125,000	0		62,125,000	53,839,172	8,285,828	
		男女共同参画推進 事業管理料収入	8,949,000	0		8,949,000	8,949,000	0	
		男女共同参画推進 施設管理料収入	21,952,000	0		21,952,000	21,952,000	0	
補助金等収入		受託事業収入	14,226,000			14,226,000	12,682,492	1,543,508	
		ファミリー・サポート事業 受託収入(育児)	7,560,000	0		7,560,000	6,971,964	588,036	
		ファミリー・サポート事業 受託収入(介護)	6,666,000	0		6,666,000	5,710,528	955,472	
補助金収入			1,980,000	△ 80,000		1,900,000	1,814,200	85,800	
		市補助金収入	1,980,000	△ 80,000		1,900,000	1,814,200	85,800	
雑収入			1,065,000	0		1,065,000	1,038,745	26,255	
		雑収入	1,065,000	0		1,065,000	1,038,745	26,255	
雑収入			5,000	0		5,000	5,203	△ 203	普通預金利息
		受取利息収入	5,000	0		5,000	5,203	△ 203	普通預金利息
事業活動収入計			111,500,000	△ 80,000		111,420,000	101,748,456	9,671,544	26,458 パソコン、印刷機利用代金外
			111,500,000	△ 80,000		111,420,000	101,748,456	9,671,544	

2. 事業活動支出

(単位：円)

大	中	目		当初予算額	補正額	予備費支出 及び流用増減	予算現額 (a)	決算額 (b)	差異 (a-b)	備考	
		小									
管理費	総務管理費		報酬	82,825,000	0	0	82,825,000	76,455,504	6,369,496		
			給料	60,873,000	0	0	60,873,000	56,439,065	4,433,935		
			職員手当等	23,148,000	0	0	23,148,000	22,616,913	531,087	船長・事務局長・嘱託職員、役員報酬	
			福利厚生費	10,888,000	0	0	10,888,000	10,856,400	31,600	プロパー職員3名分	
			報償費	9,008,000	0	0	9,008,000	6,604,756	2,403,244	市派遣職員・プロパー職員手当等	
			旅費交通費	9,405,000	0	0	9,405,000	8,901,936	503,064	社会保険料事業主負担分、共済会負担金等	
			消耗品費	277,000	0	0	277,000	199,200	77,800		
			燃料費	146,000	0	0	146,000	132,800	13,200		
			印刷製本費	893,000	0	0	893,000	808,916	84,084	コピー機利用代金外	
			修繕料	41,000	0	0	41,000	23,283	17,717		
			通信運搬費	130,000	0	△ 4,505	125,495	47,760	77,735		
			手数料	77,000	0	4,505	81,505	81,505	0		
			保険料	435,000	0	0	435,000	369,447	65,553	電話代、切手・はがき代	
			委託料	10,000	0	0	10,000	0	10,000		
			賃借料	47,000	0	0	47,000	46,510	490		
			質借料	406,000	0	0	406,000	102,816	303,184	職員採用試験に係る委託料	
			負担金補助及び交付金	2,310,000	0	0	2,310,000	2,235,013	74,987	パソコンリース外	
			租税公課	451,000	0	0	451,000	211,310	239,690		
				3,201,000	0	0	3,201,000	3,200,500	500	消費税及び地方消費税	
				21,952,000	0	0	21,952,000	20,016,439	1,935,561		
施設管理費			消耗品費	550,000	0	117,551	667,551	182,535	485,016		
			光熱水費	8,954,000	0	△ 234,450	8,719,550	7,066,022	1,653,528		
			修繕料	1,000,000	0	△ 117,551	882,449	1,117,551	△ 235,102	給排水設備の修繕外	
			通信運搬費	25,000	0	0	25,000	20,020	4,980		
			手数料	30,000	0	△ 3,051	26,949	0	26,949		
			保険料	55,000	0	0	55,000	54,810	190		
			委託料	11,338,000	0	3,651	11,341,051	11,341,051	0	清掃、空調保守、警備保安委託外	
			備品購入費	0	0	234,450	234,450	234,450	0	貸出用テレビ外	

大	科目		当予算額	補正額	予備費支出 及び備用増減	予算現額 (a)	決算額 (b)	差異 (a-b)	備考
	中	小							
男女共同参画推進費									
男女共同参画推進事業費									
		報 費	26,057,000	△ 80,000	0	25,977,000	23,674,952	2,302,048	
		旅費交通費	9,836,000	0	0	9,836,000	9,171,660	664,340	
		消耗品費	3,491,000	0	△ 1,725,025	1,765,975	1,765,975	0	講師、託児謝礼
		食糧費	240,000	0	12,191	252,191	252,191	0	
		印刷製本費	820,000	0	△ 12,191	807,809	697,955	109,854	
		賄材料費	14,000	0	0	14,000	5,022	8,978	
		通信運搬費	2,128,000	0	△ 134,472	1,993,528	1,696,410	297,118	情報誌、調査報告書外
		広告料	40,000	0	0	40,000	15,684	24,316	
		手数料	622,000	0	4,476	626,476	626,476	0	情報誌、調査報告書外の送付
		委託料	300,000	0	0	300,000	300,000	0	生活情報誌イベント告知掲載料
		賃借料	50,000	0	△ 4,476	45,524	0	45,524	
		負担金補助及び交付金	1,406,000	0	1,859,497	3,265,497	3,265,497	0	事業委託外
		ファミリーサポートセンター運営事業費(合計)	425,000	0	0	425,000	332,450	92,550	DVDレンタル
		ファミリーサポートセンター運営事業費(育児)	300,000	0	0	300,000	214,000	86,000	男女共同参画支援事業助成金
		報酬	16,221,000	△ 80,000	0	16,141,000	14,503,292	1,637,708	
		福利厚生費	9,550,000	△ 80,000	0	9,470,000	8,792,364	677,636	
		報 費	4,279,000	0	0	4,279,000	4,122,657	156,343	
		旅費交通費	726,000	0	△ 25,220	700,780	596,580	104,200	
		消耗品費	399,000	0	0	399,000	333,325	65,675	
		食糧費	52,000	0	25,220	77,220	77,220	0	
		印刷製本費	65,000	0	0	65,000	31,793	33,207	
		賄材料費	2,000	0	0	2,000	972	1,028	
		通信運搬費	676,000	0	0	676,000	636,606	39,394	
		広告料	0	0	5,471	5,471	5,471	0	調理実習材料
		手数料	599,000	0	△ 13,161	585,839	395,030	190,809	
		保険料	115,000	0	0	115,000	112,860	2,140	
		賃借料	4,000	0	0	4,000	0	4,000	
		負担金補助及び交付金	466,000	0	7,690	473,690	473,690	0	賠償責任保険
			160,000	0	0	160,000	159,960	40	
			2,007,000	△ 80,000	0	1,927,000	1,846,200	80,800	

ファミリーサポートセンター運営事業費(介護)	6,671,000	0	0	6,671,000	5,710,928	960,072	
報酬	4,252,000	0	△ 458,660	3,793,340	3,449,939	343,401	
福利厚生費	726,000	0		726,000	487,790	238,210	
賃金	0	0	458,660	458,660	458,660	0	
報償費	143,000	0	0	143,000	99,325	43,675	
消耗品費	42,000	0	0	42,000	12,664	29,346	
食糧費	1,000	0	0	1,000	972	28	
印刷製本費	421,000	0	0	421,000	182,574	238,426	
賄材料費	0	0	0	0	0	0	調理実習材料
通信運搬費	382,000	0	△ 50,990	331,010	266,204	64,806	
広告料	115,000	0	0	115,000	112,860	2,140	
保険料	402,000	0	50,990	452,990	452,990	0	賠償責任保険
賃借料	160,000	0	0	160,000	159,960	40	
負担金補助及び交付金	27,000	0	0	27,000	27,000	0	
事業活動支出計	108,882,000	△ 80,000	0	108,802,000	100,130,456	8,671,544	
事業活動収支差額	2,618,000			2,618,000	1,618,000	1,000,000	

II 投資活動収支の部

1. 投資活動収入

大	科		当初予算額	補正額	予備費支出 及び流用増減	予算現額 (a)	決算額 (b)	差異 (a-b)	備考
	中	小							
			0	0	0	0	6,832,512	△ 6,832,512	
	特定資産取崩収入		0	0	0	0	6,832,512	△ 6,832,512	
	退職給付引当資産取崩収入		0	0	0	0	6,832,512	△ 6,832,512	退職金支出

2. 投資活動支出

大	科		当初予算額	補正額	予備費支出 及び流用増減	予算現額 (a)	決算額 (b)	差異 (a-b)	備考
	中	小							
			1,618,000	0	0	1,618,000	1,618,000	0	
	特定資産取得支出		1,618,000	0	0	1,618,000	1,618,000	0	
	退職給付引当資産取得支出		1,618,000	0	0	1,618,000	1,618,000	0	

III. 予備費支出の部

大	科		当初予算額	補正額	予備費支出 及び流用増減	予算現額 (a)	決算額 (b)	差異 (a-b)	備考
	中	小							
予備費			1,000,000	0	0	1,000,000	0	1,000,000	
	予備費		1,000,000	0	0	1,000,000	0	1,000,000	
		予備費	1,000,000	0	0	1,000,000	0	1,000,000	

科	目	当初予算額	補正額	予備費支出 及び流用増減	予算現額 (a)	決算額 (b)	差異 (a-b)	備考
当期収入合計	(A)	111,500,000	△ 80,000	0	111,420,000	101,748,456	9,671,544	
前期繰越収支差額		50,000	0	0	50,000	50,000	0	つり銭準備金
収入合計	(B)	111,550,000	△ 80,000	0	111,470,000	101,798,456	9,671,544	
当期支出合計	(C)	111,500,000	△ 80,000	0	111,420,000	101,748,456	9,671,544	
当期収支差額	(A)-(C)	0	0	0	0	0	0	
次期繰越収支差額	(B)-(C)	50,000	0	0	50,000	50,000	0	つり銭準備金



# 監 査 報 告 書

平成28年5月7日

公益財団法人松山市男女共同参画推進財団

理 事 長 鎌田 サチ子 殿

公益財団法人 松山市男女共同参画推進財団

監 事 武智 弘泰 

監 事 村上 正明 

私たち監事は、平成27年4月1日から平成28年3月31日までの事業年度における理事の職務執行について監査を行なったので、次のとおり報告するものである。

## 1 監査の方法及びその内容

- (1) 業務監査については、理事及び使用人から業務の報告を聴取し、関係書類の閲覧等必要と思われる監査手続きを用い、業務執行の妥当性を検討した。
- (2) 会計監査については、帳簿及び関係書類の閲覧等、必要と思われる監査手続きを用い、計算書類の正確性を検討した。

## 2 監査意見

- (1) 事業報告は、法令及び定款に従い、法人の状況を正しく示しているものと認める。
- (2) 理事の職務の執行に関する不正の行為又は法令若しくは定款に違反する重大な事実は無いものと認める。
- (3) 収支計算書、貸借対照表、正味財産増減計算書及びその附属明細書並びに財産目録は、法人の財産及び損益の状況をすべての重要な点において適正に示しているものと認める。