

事業報告書

(令和4年4月1日～令和5年3月31日)

令和4年度 テーマ

「共同参画でつくる あたらしい暮らし あなたらしい人生」

1 男女共同参画のために必要な情報の収集及び提供

男女共同参画に関して必要な情報を収集し、市民が手軽に利用できるよう整理し提供した。

(1) 図書・資料の収集及び提供

男女共同参画の視点で書かれた図書(女性学関連、男性関連、教育・子育て、生き方、仕事、こころ等19分野に分類)を選定・収集し、閲覧や貸出を行った。

- ・蔵書数：5,079冊
- ・貸出状況など

| 年度 | 貸出冊数 | パソコン利用件数 |
|-----|--------|----------|
| 令和4 | 5,954冊 | — |
| 令和3 | 4,646冊 | 2,099件 |
| 前年比 | 128.2% | — |

*パソコンコーナーは令和4年3月31日をもって終了

(2) 情報の提供

男女共同参画推進に関する各種情報の提供や当財団事業の告知を行うことにより、コムズの認知度を高め、男女共同参画意識の高揚及び当財団事業の周知を図ることを目的に、情報誌を編集・発行した。

○情報誌「コムズ vol.63」

- ・内 容：座談会「男性の育児休業取得の“今”と“これから”」
男性の家事育児参画と子育て支援に関する講座の報告等
- ・発行時期：年1回 令和5年2月
- ・部 数：1,000部
- ・配布箇所：保育所・幼稚園、児童館、保健所、図書館、講座参加者等410箇所

(3) 意識啓発

県市主催の各種催事への出展や映画上映会の開催など、男女共同参画社会づくりの啓発に努めた。

○第27回男女共同参画社会づくり推進県民大会

家庭・地域・職場において、男女共同参画社会の実現に向けた意識啓発と実践活動を積極的に進めていくために開催された。

- ・開催日：令和4年6月29日(水) 13:30～15:45
- ・開催場所：愛媛県男女共同参画センター
- ・出展内容：パネル展示

○人権啓発フェスティバル2022

人権尊重意識の普及、高揚を目的とした人権啓発事業の一環として開催された。

- ・開催日：令和4年10月30日（日） 12：00～15：30
- ・開催場所：松山市総合コミュニティセンター
- ・出展内容：パネル展示

○松山市人権教育研究大会

人権に関わる社会問題の解決に向けて果たすべき役割を、市民一人ひとりが確認し、人権教育の推進を図るために開催された。

- ・開催日：令和5年1月20日（金） 13：00～16：00
- ・開催場所：松山市総合コミュニティセンター
- ・出展内容：パネル展示【中止】

○映画上映会

映画上映会（夏休み映画祭、コムズフェスティバル映画祭～シネマ&トーク～）は、男女共同参画の視点があり、コムズの総合テーマである「共同参画でつくる あたらしい暮らし あなたらしい人生」に関連する映画の上映及び講演やイベントを開催することにより、参加者が男女共同参画や自分らしい生き方について考える機会を提供した。

①夏休み映画祭（全3回）

【第1週】映画上映会+宇佐美まことさんスペシャルトーク

- ・開催日：令和4年7月23日（土） 午前の部 9：30～11：50
午後の部 13：00～16：05
- ・作品名：『ストーリー・オブ・マイライフ わたしの若草物語』
(2019年 / アメリカ / 135分)
- ・ミニトーク：「読む人から書く人へ 私の人生と小説」
- ・講師：作家 宇佐美 まこと
- ・対象：関心のある方どなたでも
- ・参加者：112名（女性96名、男性16名）

【第2週】親子で楽しむ 映画「パウ・パトロール」&おはなし会

- ・開催日：令和4年7月30日（土） 午前の部 10：00～11：30
午後の部 13：00～15：00
- ・上映作品：『パウ・パトロール ザ・ムービー』（2021年 / アメリカ / 87分）
- ・イベント：「おはなし会」
- ・講師：「認定絵本土」の資格を持つ松山東雲女子大学の学生
- ・対象：乳幼児・小学校低学年の子どもとその保護者
- ・参加者：200名（親子69組、女性67名、男性24名、子ども109名）

【第3週】映画上映会

- ・開催日：令和4年8月6日（土） 午前の部 9：30～11：45
午後の部 13：30～15：45
- ・上映作品：『彼らが本気で編むときは、』（2017年 / 日本 / 127分）
- ・対象：関心のある方どなたでも
- ・参加者：99名（女性82名、男性17名）

②コムズフェスティバル映画祭 “シネマ&トーク”

- ・開催日：令和5年2月18日（土） 午前の部 10：00～11：50
午後の部 13：00～16：00
- ・上映作品：『ヒキタさん！ご懐妊ですよ』（2019年 / 日本 / 102分）
- ・対談：「経験者が語る不妊治療のリアル
～語られない話題だからこそ伝えたい、あの時の気持ち～」
- ・講師：小説家、映画『ヒキタさん！ご懐妊ですよ』の原作者 ヒキタクニオ
FM愛媛アナウンサー、マザーズコーチングスクール認定マザーズティーチャー
高橋 真実子
- ・対象：関心のある方どなたでも
- ・参加者：91名（女性81名、男性10名）

・夏休み映画祭、コムズフェスティバル映画祭 “シネマ&トーク”

| 講座名 | 合計 | 女性 | 男性 | 子ども | 令和3年度 |
|----------------------------|------|-----|-----|------|-------|
| 夏休み映画祭（第1週） | 112名 | 96名 | 16名 | － | 86名 |
| 夏休み映画祭（第2週） | 200名 | 67名 | 24名 | 109名 | 94名 |
| 夏休み映画祭（第3週） | 99名 | 82名 | 17名 | － | － |
| コムズフェスティバル映画祭 “シネマ&トーク” | 91名 | 81名 | 10名 | － | 中止 |

(4) ホームページ等の運営

センターの講座等の情報をはじめ、男女共同参画に関する各種情報の提供及び市民からの情報収集を行った。更新は随時実施。加えてメールマガジンやフェイスブックにより、迅速でわかりやすい情報提供をめざした。また、令和5年2月にインスタグラム、ツイッター、公式LINEを新たに開設し、講座の参加者募集をはじめ、最新の各種情報を発信した。

・アクセス状況

| | 令和4年度 | 令和3年度 |
|-----------------|---------|---------|
| 総アクセス件数 | 65,243件 | 57,582件 |
| 施設利用案内 | 24,336件 | 21,324件 |
| 講座・イベント | 6,540件 | 5,835件 |
| 図書 | 3,309件 | 4,097件 |
| 相談室 | 3,902件 | 3,384件 |
| ファミリー・サポート・センター | 9,088件 | 6,565件 |
| お知らせ | 3,776件 | 3,842件 |
| 各種資料 | 2,975件 | 2,748件 |
| 事業概要 | 4,074件 | 3,657件 |
| 関係機関とのリンク | 410件 | 467件 |
| 交通アクセス | 5,457件 | 4,212件 |
| お問合せ | 648件 | 697件 |
| サイトマップ | 728件 | 754件 |

2 男女共同参画社会づくりに関する市民活動及びネットワークの形成の促進

男女共同参画に向けた主体性のある市民活動を推進するため、個人や団体・グループ等の交流の機会と場を提供する支援を行った。また、登録団体・グループ等との連携による事業展開を図るためのネットワークづくりを促進した。

(1) まどんな応援企業宣言認証制度

女性の登用・職域拡大や、仕事と家庭の両立支援等女性の活躍推進に積極的に取り組むことを宣言した企業に対し、当財団が認証した。

- ・募集期間：令和4年4月1日～5月31日

| H30年度 | R元年度 | R2年度 | R3年度 | R4年度 |
|-------|------|------|------|------|
| 74社 | 77社 | 84社 | 85社 | 87社 |

(2) 登録団体交流会「コムズde遊ぼう」

センターを利用している登録団体が日頃の活動成果の発表や体験ワークショップを実施することで、登録団体間や市民との情報交換やネットワークづくりに資するために「コムズde遊ぼう」について、新型コロナウイルスも感染拡大に伴い、希望団体の活動内容を収録し、愛媛CATV及びコムズ1階ロビーで放映した。

- ・開催日：令和4年11月22日から12月末まで
- ・参加団体：9団体

(3) コムズフェスティバル 市民企画分科会 報告交流会

コムズフェスティバルに参画した市民企画分科会の実施団体が、分科会の成果と課題を報告し、アドバイザーから助言を得るとともに、団体同士の情報交換やネットワークづくりのために意見交換を行った。

- ・開催日：令和5年3月18日（土）10:00～11:30
- ・参加団体：9団体
- ・アドバイザー：愛媛大学 社会連携推進機構 教授 前田 眞
特定非営利活動法人 GCM 庚申庵倶楽部 理事長 松井 忍

3 男女共同参画促進のための研修会等の開催

男女共同参画の視点を踏まえつつ、多様な価値観を持った市民の主体的な学習を支援するとともに、実践につなぐための講座・セミナー等を開催し、学習の機会と場を提供した。

(1) 出張講座

男女共同参画社会づくりをめざして意識啓発を図るために、市民グループ向けと事業所向けのプログラムをそれぞれ整備し、希望のテーマに沿った講師を派遣した。

- ・派遣状況

| 年度 | 参加者数 | 派遣件数 | 市民グループ | 事業所等 | 学校（児童・生徒等） |
|-----|---------------------|------|--------|------|------------|
| 令和4 | 885名（女性534名 男性351名） | 19件 | 7件 | 5件 | 7件 |
| 令和3 | 126名（女性91名 男性35名） | 5件 | 3件 | 1件 | 1件 |

(2) 男女共同参画推進セミナー

男女共同参画についての基本的な知識を有し、家庭、地域、職場等さまざまな活動の場で、男女共同参画推進の視点をもって行動できる人材を養成するための連続講座やアンコンシャス・バイアス解消セミナー、及び県外講師を招いての公開講座を開催した。

○『知る』からはじめる自分デザイン塾」(全3回)

- ・対象：関心のある方どなたでも
- ・開催方法：来場参加、オンライン参加

【第1回】「26歳で起業した経営者が語る！社会課題と組織課題の交差点とは？」

- ・開催日：令和4年6月11日(土) 14:00～15:30
- ・講師：株式会社TIEWA 代表取締役 CEO 合田 文
- ・参加者：19名(女性14名、男性5名)
(内訳：来場参加10名、オンライン参加9名)

【第2回】「知ろう！気づこう！無意識の思い込み(アンコンシャス・バイアス)～ひとりひとりの多様な可能性を拓くために～」

- ・開催日：令和4年6月25日(土) 14:00～15:30
- ・講師：「まなのき」代表 代表 石井 真奈
- ・参加者：20名(女性15名、男性5名)
(内訳：来場参加11名、オンライン参加9名)

【第3回】「働き方改革に取り組む企業に聞く 組織も人も成長する職場の極意」

- ・開催日：令和4年7月1日(金) 14:00～15:30
- ・事例報告：株式会社伊予銀行 次長 杉野 里佳
サイボウズ株式会社 カスタマー本部 ローカルブランディング部
部長 久保 正明
- ・コーディネーター：能力開発システム研究所 代表 木曾 千草
- ・参加者：22名(女性14名、男性8名)
(内訳：来場参加15名、オンライン参加7名)

○公開講座「弁護士ママが これからの男の子たちへ 伝えたいこと

～『男の子あるある』ってホント？ 『らしさ』を押しつけない子育てとは！？～

- ・開催日：令和4年11月26日(土) 10:00～11:30
- ・講師：弁護士 太田 啓子
- ・対象：関心のある方どなたでも
(特に、子育て中の保護者や、保育・教育分野で子どもに関わる方)
- ・開催方法：来場参加、オンライン参加、録画配信
- ・参加者：171名(内訳：来場参加10名(女性9名、男性1名)、
オンライン参加9名(女性6名、男性3名)、
録画配信152回)

○アンコンシャス・バイアス解消講座

「多様性を活かす組織の必須トレーニング

～無意識の思い込みをなくし、職場の活性化をめざす～

- ・開催日：令和5年3月9日(木) 14:00～16:00
- ・講師：株式会社レガート 代表取締役 玉井 幸江
- ・対象：関心のある方どなたでも（特に、各種事業所の管理職、人事・広報担当者の方）
- ・開催方法：来場参加、オンライン参加
- ・参加者：28名（女性20名、男性8名）

（内訳：来場参加15名、オンライン参加13名）

・参加状況（述べ受講者数）

| 講座名 | 合計 | 女性 | 男性 | 視聴回数 | 令和3年度 |
|----------------------------|------|-----|-----|------|-------|
| 「知る」からはじめる 自分デザイン塾（全3回） | 61名 | 43名 | 18名 | — | 24名 |
| 公開講座 | 171名 | 15名 | 4名 | 152回 | 39名 |
| アンコンシャス・バイアス 講座 | 28名 | 20名 | 8名 | — | — |

*参加状況の年度比較ができない令和3年度の講座は不掲載

(3) 男女共同参画関連講座

幅広い層に関心をもってもらえるよう、女性、男性、親子等、対象をさまざまに設定し、ワーク・ライフ・バランスをめざす生き方・働き方や男性の家事参画、女子の理工系への進路選択の促進等、多彩なテーマで連続講座と単発講座を開催した。

○「男のスキルアップ講座」（全4回）

【第1回】「今日からはじめるキャンプ講座～家族で楽しもう～」

- ・開催日：令和4年5月21日（土） 14:00～15:30
- ・講師：日本ボーイスカウト愛媛県連盟 常任理事 柏原 勝利
- ・対象：男性
- ・参加者：12名

【第2回】「暮らしに役立つ！らくらく洗濯術」

- ・開催日：令和4年6月4日（土） 14:00～15:30
- ・講師：石田クリーニング株式会社 生産管理課 課長 大野 邦夫
- ・対象：男性
- ・参加者：16名

【第3回】「人生が変わる！掃除・整理・整頓術

～なにごとにも“楽しく続く”習慣を身につけよう！～

- ・開催日：令和4年9月17日（土） 10:00～11:30
- ・講師：アビリティセンター株式会社エリア統括リーダー（松山・高松・高知オフィス）
西野 雅史
- ・対象：男性
- ・参加者：13名

【第4回】「パパのハッピーレシピ～朝ごはん作りにチャレンジ～」

- ・開催日：令和4年10月15日（土） 10：00～13：00
- ・講師：食文化・料理研究家／作曲家 中村 和憲
- ・対象：男性
- ・参加者：13名

○「親子でトライ！未来をひらくわたしのサイエンス教室」

- ・開催日：令和4年8月28日（日） 10：30～12：00
- ・講師：愛媛大学 理系女子学生グループ サイエンスひめこ
- ・対象：小学校3年生から5年生までの女子児童とその保護者
- ・参加者：38名（親子17組、女性14名、男性4名、子ども20名）

○「ママのHappyが子どものHappy！」（全3回）

【第1回】「子育ての“モヤモヤ”は、自分らしく生きるチャンス！？

『赤ペンノート術』のすすめ」

- ・開催日：令和4年10月19日（水） 10：00～11：30
- ・講師：株式会社 せいかつ編集室 大木 春菜
- ・対象：就学前の子どもをもつ母親
- ・開催方法：来場参加、オンライン参加
- ・参加者：20名（内訳：来場参加5名、オンライン参加15名）

【第2回】「暮らしの中で子どもに伝える性教育」

- ・開催日：令和4年11月2日（水） 10：00～12：00
- ・講師：出張専門助産所 nogamidwife（ノガミッドワイフ） 助産師 野上 みき
- ・対象：就学前の子どもをもつ母親
- ・開催方法：来場参加
- ・参加者：15名

【第3回】「イライラ・怒りとの上手な付き合い方～アンガーマネジメントを子育てに活かす～」

- ・開催日：令和4年11月16日（水） 10：00～11：30
- ・講師：「まなのき」代表 石井 真奈
- ・対象：就学前の子どもをもつ母親
- ・開催方法：来場参加、オンライン参加
- ・参加者：27名（内訳：来場参加8名、オンライン参加19名）

○「わたし流生き方セミナー」（全2回）

【第1回】「整理・整頓・掃除で暮らしが変わる！～時短・効率アップ・家族関係 etc～」

- ・開催日：令和4年12月10日（土） 10：00～11：30
- ・講師：アビリティセンター株式会社エリア統括リーダー（松山・高松・高知オフィス）
西野 雅史
- ・対象：関心のある方、どなたでも
- ・参加者：41名（女性37名、男性4名）

【第2回】「わたしがHappy！世界もHappy♡～人生一回！「わたし」の人生を楽しもう！～」

- ・開催日：令和5年1月21日（土） 10：00～11：30
- ・講師：株式会社エルパティオ 代表取締役社長 川崎 暁子
- ・対象：関心のある方、どなたでも
- ・参加者：12名（女性10名、男性2名）

・男女共同参画関連講座 参加状況（述べ受講者数）

| 講座名 | 合計 | 女性 | 男性 | 子ども | 令和3年度 |
|-------------------------------|-----|-----|-----|-----|-------|
| 男のスキルアップ講座（全4回） | 54名 | — | 54名 | — | 72名 |
| 親子でトライ！ 未来をひらく わたしのサイエンス教室 | 38名 | 14名 | 4名 | 20名 | 【中止】 |
| ママのHappy が子どものHappy！（全3回） | 62名 | 62名 | — | — | — |
| わたし流生き方セミナー（全2回） | 53名 | 47名 | 6名 | — | 54名 |

*参加状況の年度比較ができない令和3年度の講座は不掲載

（4）コムズフェスティバル

「共同参画でつくる あたらしい暮らし あなたらしい人生」をスローガンに、まつやま国際交流センター、(松山国際交流協会)松山市新玉児童館(松山市社会福祉事業団)、まつやまNPOサポートセンター並びに松山市と共催し、男女共同参画に関する見識をもつ講師による基調講演やシンポジウムをはじめ、市民参画による分科会など多彩なイベントを実施した。

・開催日：令和5年2月3日（金）～2月5日（日）〈3日間〉

○基調講演

- ・演 題：「私らしく人生を楽しむマイルール」
- ・講 師：イラストエッセイスト 犬山 紙子
- ・開催方法：来場参加、YouTube によるライブ配信、録画配信
- ・参加者：201名（内訳：来場参加95名（女性75名、男性16名、その他4名）、YouTube ライブ配信19回、録画配信87回）

○高校生イベント

- ・テ ー マ：「高校生と考えるこれからのダイバーシティ」
- ・実施団体：松山北高等学校 家庭クラブ、(公財)松山市男女共同参画推進財団 *共催
- ・発 表 者：松山北高等学校 家庭クラブ 生徒
- ・コーディネーター：(公財)松山市男女共同参画推進財団 理事長、松山東雲短期大学 教授 桐木 陽子
- ・参加者：42名（女性24名、男性18名）
（内訳：松山北高等学校生徒20名、松山東高等学校生徒13名、その他9名）

○市民企画分科会

- ・男女共同参画意識の裾野を広げるために、市民グループが企画運営する分科会を公募し、選考審査会の結果、9団体の企画を採択した。
- ・分科会数：9団体（令和3年度：8団体）
- ・開催方法：来場参加、オンライン参加、愛媛CATVによる収録放送
- ・市民企画分科会の内容（次頁の上段の表を参照）

○主催者イベント

- ・男女共同参画意識の浸透、国際交流活動の支援、子どもたちの健全育成、住民主体のまちづくりの向上につながるために、主催団体による各種イベントを開催した。
- ・イベント数：3団体（令和3年度：3団体）
- ・開催方法：来場参加
- ・主催者イベントの内容（次頁の下段の表を参照）

・市民企画分科会の内容及び参加状況

| 内容 | 企画運営団体および企画名・開催方法 | 参加人数 | 女性 | 男性 |
|-----------|--|------|-----|----|
| 地域防災 | 【女性と防災の会】 ・企画名：あなたに危機が迫っている！避難のタイミングは今だ！ ～あらゆる災害に備えて マイ・タイムラインを作ろう～ ・開催方法：来場参加、収録放送 | 16 | 11 | 5 |
| 活躍女性 | 【議会に女性をおくる会】 ・企画名：議会におけるジェンダー平等を目指して ・開催方法：来場参加 | 21 | 21 | 0 |
| コミュニケーション | 【ウイメンズカウンセリング松山】 ・企画名：自分を好きになる講座 ～自分に自信がないあなたのための自己尊重トレーニング～ ・開催方法：来場参加 *女性対象 | 8 | 8 | — |
| | 【特定非営利活動法人日本交流分析協会松山会】 ・企画名：子育て・親育ち～楽しむってなあに？～ ・開催方法：来場参加、オンライン開催 | 12 | 10 | 2 |
| 高齢社会 | 【高齢社会を生きる会】 ・企画名：男性介護「認知症の妻への1975通のラブレター」 ・開催方法：来場参加、収録放送 | 45 | 42 | 3 |
| | 【ウエルエイジングクラブまつやま】 ・企画名：老いの家計簿～安心を創る～ ・開催方法：来場参加、収録放送 | 32 | 28 | 4 |
| | 【日本尊厳死協会 (Living Will) 愛媛県支部】 ・企画名：「人生の正しいお迎えと準備」を考える講演会 ～もしもの時のために「アドバンス・ケア・プランニング (ACP)」を考える～ ・開催方法：来場参加、収録放送 | 22 | 17 | 5 |
| 自己決定の心と体 | 【ピアリンク in えひめ】 ・企画名：わたしが選ぶセクシャルライフスタイル ～考えよう、体と心の自己決定～ ・開催方法：オンライン開催 | 7 | 6 | 1 |
| 健康 | 【公益社団法人 愛媛県鍼灸マッサージ師会】 ・企画名：知ったク！はり・きゅう・マッサージ ～在宅で施術。国が認める保険制度のご紹介～ ・開催方法：来場参加、収録放送 | 16 | 12 | 4 |
| 参加人数合計 | | 179 | 155 | 24 |

・主催者イベントの内容及び参加状況

| 主催者・企画名・開催方法 | 参加人数 | 女性 | 男性 |
|---|----------|----------|----------|
| 【まつやまNPOサポートセンター】 ・企画名：①助成金講座～あなたも審査員の立場になってみよう～ ②NPO of the Year2022～NPO's Workshop～ ・開催方法：来場参加 | ①1 ②1 | ①1 ②1 | ①0 ②0 |
| 【まつやま国際交流センター】 ・企画名：“買い物ゲームでわかる世界の栄養問題” ・開催方法：来場参加 | 27 | 15 | 12 |

| 主催者・企画名・開催方法 | 参加人数 | 女性 | 男性 |
|------------------------------------|------|-----|-----|
| 【松山市新玉児童館】 | | | |
| ・企画名：①お芝居&謎解きあそび～ももたろう“毒入りきび団子事件”～ | ①36 | ①25 | ①11 |
| ②スペシャルHAPPYカフェ | ②50 | ②27 | ②23 |
| ・開催方法：来場参加 | | | |
| 参加人数合計 | 115 | 69 | 46 |

(5) 若者のライフデザイン支援事業

次世代を担う若者が、就職・結婚・子育てなど、自分が思い描く人生設計（ライフデザイン）を考えるきっかけを提供するため、主に大学生に向けた「ライフデザインをテーマとしたセミナー」を市内の大学で開催し、同時にまどんな応援宣言企業の紹介やロールモデルとなる社員との交流会を開催し、男女共同参画に積極的な企業を知る機会を創出する。

また、希望のあった大学に出張講座として講師を派遣した。

○聖カタリナ大学・短期大学対象事業

- ・対象：聖カタリナ大学 社会福祉学科 3・4年生
聖カタリナ短期大学 保育科 2年生「家庭支援の心理学」履修者
- ・開催場所：聖カタリナ大学・短期大学 聖カタリナホール

第1部【基調講演】

- ・日時：令和4年11月24日（木）13:00～14:30
- ・演題：「コロナ禍時代の男女共同参画～家庭内性別分業に注目して～」
- ・講師：お茶の水女子大学 理事 副学長
ジェンダード・イノベーション研究所 所長 石井クンツ昌子
- ・参加者：100名（大学社会福祉学科57名（女子学生38名、男子学生19名）
（短期大学保育科43名（女子学生36名、男子学生7名））

第2部【交流会】

- ・日時：令和4年12月1日（木）13:00～14:30
- ・演題：「自分が思い描くライフデザインを考える」
- ・パネリスト：エルパティオ保育園 磯崎 美菜恵
トヨタL&F西四国(株) 露成 美恵
松山市地域包括支援センター三津浜 真下 博和
社会福祉法人 松山紅梅会 高齢者総合福祉施設 梅本の里 若山 龍之介
- ・コーディネーター：NPO法人 ワークライフ・コラボ 代表理事 堀田 真奈
- ・参加者：95名（大学社会福祉学科54名（女子学生36名、男子学生18名）
（短期大学保育科41名（女子学生35名、男子学生6名））

○出張講座

- ・対象：愛媛大学 理学部 1回生
- ・開催場所：愛媛大学 グリーンホール
- ・日時：令和4年11月8日（火）16:20～17:50
- ・講師：NPO法人 ワークライフ・コラボ 代表理事 堀田 真奈
- ・参加者：217名（女子学生60名、男子学生157名）

4 男女の自立を促進するための相談

家庭・職場・地域において、人々が抱える問題、家族・人間関係の悩みなどを総合的に受け止め、各種相談窓口や関係機関との連携協力を図り、相談者自身が解決の糸口を見出し、自立と主体的な生き方をめざすための相談を行った。

(1) 女性問題等に関する電話及び面接相談事業

- ・実施日：火・水・金・土曜日／10:00～20:00
日曜・祝日／10:00～16:00

- ・相談件数状況

| 年度 | 電話相談 | (うちDV) | 面接相談 | (うちDV) |
|-----|---------|--------|--------|--------|
| 令和4 | 1, 121件 | 7件 | 97件 | 3件 |
| 令和3 | 1, 343件 | 8件 | 72件 | 1件 |
| 前年比 | 83.5% | 87.5% | 134.7% | 300% |

主訴分類：「情報・暮らし」「人間関係」「健康」「こころ」「出生家族」

(2) 学習会・座談会事業

相談室に寄せられる相談内容を集約し、より多くの人に情報提供し、市民により良い自立した生き方を提案できるような学習会を実施した。

○ こころと体の健康講座「心が整うストレッチ体操」

- ・開催日：令和4年10月8日(土) 13:30～15:00
- ・講師：ナチュリラフィット 代表・(公社)日本フィットネス協会 代議員
井門 恵理子
- ・対象：女性
- ・参加者：21名(令和3年度：19名)
※新型コロナウイルス感染防止対策で参加人数を制限

○ 県市共同開催事業 DV防止セミナー

「暴力のない社会をめざして

～DV加害者の心理と加害者プログラムを通して考える被害者支援～

- ・開催日：令和4年11月5日(土) 13:30～15:30
- ・講師：特定非営利活動法人 DV対策・予防センター九州 理事長
前内閣府男女共同参画会議女性に対する暴力に関する専門調査会 委員
原 健一
- ・対象：相談員、臨床心理士、産業カウンセラー、精神保健福祉士、警察官、
養護教諭等、様々な相談支援に関わる専門職や教員等
- ・参加者：48名(女性42名、男性6名)

(3) 男性相談

家庭、職場、地域において、男性が抱える家族、人間関係、生き方にまつわる悩みを男性相談専門家が対応し、その人にふさわしい解決を見出す相談を行った。

開催日：毎月第2水曜日・第4土曜日 18:30～20:30

内容：心理相談員(男性)による電話及び面接相談

相談件数：65件(令和3年度：61件)

相談内訳：電話相談 38 件（令和 3 年度：26 件）（前年比 146.2%）
面接相談 27 件（令和 3 年度：35 件）（前年比 77.1%）
主訴分類：「仕事上の悩み」「情報・暮らし」「人間関係」「夫婦関係」

（４）相談員研修（事例検討研修会）

外部の講師を招いて相談事例の検討及び相談員の資質の向上をめざす研修を行った。

- ・第 1 回 令和 4 年 6 月 16 日（木） 10:00～11:30
テーマ：「スーパービジョン」
講 師：臨床心理士・カウンセリング SOFT 代表 桐田 弘江
- ・第 2 回 令和 4 年 11 月 26 日（土） 14:00～15:30
テーマ：「スーパービジョン」
講 師：公認心理師・臨床心理士・学校心理士 吉田 京子
- ・第 3 回 令和 5 年 3 月 4 日（土） 14:00～15:30
テーマ：「相談員メンタルヘルス（個別面談）」
講 師：公認心理師・臨床心理士・学校心理士 吉田 京子

5 男女共同参画推進のための地域性を反映した調査研究

男女共同参画社会づくりの形成に向けて、多様化する市民の意識や実態を施策や事業プログラムの企画に反映させていくため、総合的かつ実践的な調査研究を令和 3 年度から 4 年度にかけて行った。

- ・調査テーマ：「男女共同参画に関する市民意識調査」
- ・調査対象：松山市在住（住民登録している）の 20 歳 から 79 歳 までの男女 3,000 人
- ・内 容：令和 3 年度は、アンケート設問の精査、作成、発送、回収、集計作業を実施。
令和 4 年度は、集計結果を検討分析委員会（全 6 回）において分析し、報告書及び概要版を作成した。
- ・検討・分析委員：委員長 松山東雲女子大学 人文科学部 教授 善本 裕子
委員 松山大学 法学部 准教授 甲斐 朋香
愛媛大学 教育学部 教授 藤田 昌子
松山大学 人文学部 准教授 吉武 理大
(公財)松山市男女共同参画推進財団 副理事長 井藤 留美
- ・設 問 数：38 問
- ・有効回収率：45.1%（1,353 件）
- ・報 告 書：100 部
- ・概 要 版：1,500 部

6 まつやまファミリー・サポート・センター運営事業

育児の援助、高齢者等に対する軽易な介護等の援助を行いたい人と、当該援助を受けたい人からなる会員組織である「まつやまファミリー・サポート・センター」の業務運営を行った。

○育児の部

| 年度 | 依頼会員数 | 提供会員数 | 両方会員 | 会員合計 | 活動状況 |
|-----|--------|-------|--------|--------|--------|
| 令和4 | 576名 | 356名 | 20名 | 952名 | 5,359件 |
| 令和3 | 477名 | 361名 | 20名 | 858名 | 4,305件 |
| 前年比 | 120.8% | 98.6% | 100.0% | 111.0% | 124.5% |

○介護の部

| 年度 | 依頼会員数 | 提供会員数 | 両方会員 | 会員合計 | 活動状況 |
|-----|--------|-------|--------|--------|--------|
| 令和4 | 181名 | 399名 | 20名 | 583名 | 4,938件 |
| 令和3 | 163名 | 406名 | 3名 | 572名 | 3,913件 |
| 前年比 | 110.0% | 98.3% | 666.7% | 101.9% | 126.2% |

- ・説明会、初級講習会 : 年2回（1回目6日間、2回目5日間）
 - ・フォローアップ講習会 : 年4回
 - ・会員募集広告 : 年2回
 - ・はーと通信発行 : 年2回

・まつやまファミリー・サポート・センター事業利用助成金

まつやまファミリー・サポート・センター事業を利用した人に対し助成金を交付し、利用者の負担を軽減するとともにまつやまファミリー・サポート・センター事業の普及を図り、地域においての育児に関する相互援助活動を推進した。

| 助成を受けた利用世帯数及び助成した金額等 | 全体 | うち児童扶養手当受給者 |
|----------------------|------------|-------------|
| 実世帯数（延べ） | 694世帯 | 93世帯 |
| 活動件数 | 4,950件 | 742件 |
| 助成額 | 1,264,700円 | 277,950円 |

7 松山市男女共同参画推進センター管理運営事業
松山市から指定を受け、松山市男女共同参画推進センター「コムズ」の効果的な管理運営を行った。

○開館日数等 (単位:日)

| | 4月 | 5月 | 6月 | 7月 | 8月 | 9月 | 10月 | 11月 | 12月 | 1月 | 2月 | 3月 | 合計 |
|--------|----|----|----|----|----|----|-----|-----|-----|----|----|----|-----|
| 開館日数 | 26 | 26 | 26 | 27 | 26 | 26 | 26 | 26 | 24 | 24 | 24 | 27 | 308 |
| 使用可能回数 | 73 | 70 | 74 | 75 | 73 | 72 | 72 | 72 | 68 | 67 | 66 | 76 | 858 |

○回数利用率 (単位:%)

| | 4月 | 5月 | 6月 | 7月 | 8月 | 9月 | 10月 | 11月 | 12月 | 1月 | 2月 | 3月 | 平均稼働率 |
|-------------------|-------|-------|-------|-------|-------|-------|-------|-------|-------|-------|-------|-------|-------|
| 会議室1-1 | 20.5% | 37.1% | 43.2% | 36.0% | 21.9% | 31.9% | 43.1% | 55.6% | 47.1% | 41.8% | 51.5% | 43.4% | 39.4% |
| 会議室2 | 15.1% | 30.0% | 32.4% | 21.3% | 19.2% | 30.6% | 44.4% | 37.5% | 30.9% | 31.3% | 36.4% | 32.9% | 30.2% |
| 会議室3 | 26.0% | 38.6% | 51.4% | 33.3% | 23.3% | 44.4% | 51.4% | 54.2% | 38.2% | 43.3% | 54.5% | 35.5% | 41.2% |
| 会議室4 | 34.2% | 55.7% | 55.4% | 54.7% | 28.8% | 44.4% | 47.2% | 55.6% | 44.1% | 47.8% | 60.6% | 47.4% | 48.0% |
| 会議室5 | 19.2% | 21.4% | 58.1% | 49.3% | 35.6% | 22.2% | 48.6% | 37.5% | 36.8% | 25.4% | 56.1% | 38.2% | 37.4% |
| 大会議室 | 16.4% | 28.6% | 63.5% | 48.0% | 37.0% | 19.4% | 51.4% | 45.8% | 42.6% | 25.4% | 68.6% | 46.1% | 40.7% |
| 研修教室A | 12.3% | 32.9% | 70.3% | 24.0% | 39.7% | 40.3% | 61.1% | 61.1% | 38.2% | 38.8% | 53.0% | 40.8% | 42.7% |
| 視聴覚室白 | 11.0% | 21.4% | 62.2% | 38.7% | 38.4% | 43.1% | 55.6% | 59.7% | 20.6% | 28.4% | 36.4% | 39.5% | 37.9% |
| 多目的室 | 26.0% | 24.3% | 32.4% | 38.7% | 41.1% | 29.2% | 37.5% | 31.9% | 32.4% | 32.8% | 47.0% | 30.3% | 33.6% |
| 和室 | 12.3% | 20.0% | 21.6% | 21.3% | 17.8% | 23.6% | 36.1% | 25.0% | 25.0% | 28.4% | 40.9% | 26.3% | 24.9% |
| 創作室 | 11.0% | 10.0% | 17.7% | 16.0% | 20.9% | 20.8% | 15.3% | 22.2% | 25.0% | 13.4% | 31.8% | 14.5% | 18.2% |
| 調理室 | 1.4% | 5.7% | 16.2% | 14.7% | 9.6% | 5.6% | 26.4% | 29.2% | 17.6% | 10.4% | 24.2% | 17.1% | 14.8% |
| 平均稼働率 (附回管理部分) | 17.1% | 27.1% | 43.7% | 33.0% | 27.7% | 29.6% | 43.2% | 42.9% | 33.2% | 30.6% | 46.3% | 34.3% | 34.1% |

| | | | | | | | | | | | | | |
|---------------------------|-------|-------|-------|-------|-------|-------|-------|-------|-------|-------|-------|-------|-------|
| 会議室1-2 (NPOサポートセンター専用) | 28.8% | 40.0% | 43.2% | 30.7% | 21.9% | 27.8% | 36.1% | 41.7% | 32.4% | 31.3% | 31.8% | 32.9% | 33.2% |
| 国際交流会議室 (国際交流協会専用) | 20.5% | 31.4% | 41.9% | 20.0% | 5.5% | 13.9% | 34.7% | 25.0% | 26.5% | 20.9% | 31.8% | 14.5% | 23.9% |
| 平均稼働率 | 18.2% | 28.4% | 43.5% | 31.9% | 25.7% | 28.4% | 42.1% | 41.6% | 32.7% | 30.0% | 44.3% | 32.8% | 33.3% |

| | | | | | | | | | | | | | |
|------------------------|---------|---------|---------|---------|---------|---------|-----------|---------|---------|---------|---------|---------|------------|
| 会議室使用料収入(円) | 452,490 | 537,050 | 914,730 | 925,020 | 690,150 | 787,940 | 1,276,350 | 934,080 | 852,920 | 832,700 | 978,010 | 982,800 | 10,163,240 |
| 会議室利用人数 (全館) | 2,600 | 3,617 | 6,112 | 4,596 | 3,306 | 4,159 | 6,887 | 6,157 | 4,149 | 4,425 | 4,997 | 5,579 | 56,384 |
| 会議室利用人数 (1-2:国際交流係) | 2,350 | 3,272 | 5,658 | 4,382 | 3,169 | 3,888 | 6,372 | 5,676 | 3,907 | 4,194 | 4,755 | 5,347 | 53,150 |
| 自習スペース利用人数 | 284 | 360 | 272 | 307 | 288 | 349 | 230 | 180 | 194 | 238 | 212 | 156 | 3,070 |
| 合計 | | | | | | | | | | | | | 7,877,680 |
| | | | | | | | | | | | | | 43,092 |
| | | | | | | | | | | | | | 40,823 |
| | | | | | | | | | | | | | 2,443 |

※以降は、「一般社団法人及び一般財団法人に関する法律施行規則」第34条第3項に規定する附属明細書の事業報告の内容を補足する重要な事項

8 公益財団法人 松山市男女共同参画推進財団 職員の状況

(1) 令和4年度の職員は次のとおりである。

(令和5年3月31日)

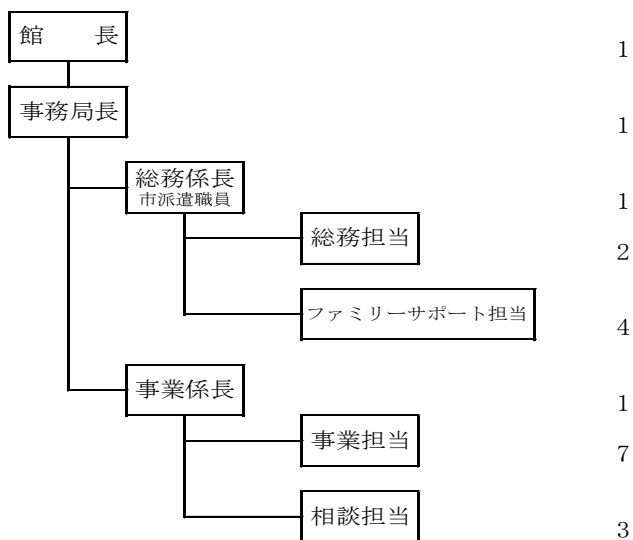

合計 20 名

※日々雇用職員3名を含む

9 公益財団法人 松山市男女共同参画推進財団 運営推進委員会の状況

市民に開かれたセンターとして、幅広く市民の意見及び提言を事業運営に反映するとともに、センターの機能を十分に活用した効率的な事業運営を図るため、有識者や公募の市民から構成する運営推進委員会を開催した。

(1) 令和4年度の運営推進委員は次のとおりである。

・委員数：6名

(令和5年3月31日)

| 役職名 | 氏名 | 現役職名 |
|------|------|---------------------------|
| 委員長 | 本田美紀 | 有限会社オルソ本田 取締役 |
| 副委員長 | 中村和憲 | 松山市双葉小学校・雄新中学校PTA顧問・学校評議員 |
| 委員 | 朝山和孝 | 桑原地区まちづくり協議会 事務局長 |
| 委員 | 堀田真奈 | NPO 法人ワークライフ・コラボ 代表 |
| 委員 | 松井忍 | NPO 法人 GCM 庚申庵倶楽部理事長 |
| 委員 | 大木春菜 | 編集者／ライター |

(2) 運営推進委員会の開催状況

| 回 | 開催年月日 | 開催場所 | 付議事項 |
|---|------------------------------|---------------|--|
| 1 | 令和4年8月31日 (水) 10:30～11:45 | コムズ5階 大会議室 | 1. 令和4年度 事業実施の進捗状況報告 |
| 2 | 令和4年12月7日 (水) 10:30～12:00 | コムズ5階 大会議室 | 1. 令和4年度下半期の事業進捗状況及び コムズフェスティバル等について 2. 令和5年度事業計画(案)について |

10 公益財団法人 松山市男女共同参画推進財団 理事会の状況

(1) 令和4年度の役員は次のとおりである。

・役員数：8名（内訳）理事長：1名 副理事長：1名 常務理事：1名
理事：3名 監事：2名

（令和5年3月31日）

| 役職名 | 氏名 | 現役職名 |
|------|--------|-------------------|
| 理事長 | 桐木陽子 | 松山東雲短期大学副学長 |
| 副理事長 | 井藤留美 | 松山市男女共同参画推進センター館長 |
| 常務理事 | 松原ゆき | 松山市男女共同参画推進財団事務局長 |
| 理事 | 中矢 斉 | 松山商工会議所 事務局長 |
| 理事 | 廣瀬 一郎 | 廣瀬総合コンサルタント事務所 所長 |
| 理事 | 堀川 ふぢこ | 株式会社オフィスキュー代表取締役 |
| 監事 | 西本 守 | 西本守税理士事務所 |
| 監事 | 川久保 公代 | 愛媛銀行 人事教育部 調査役 |

(2) 理事会の開催状況

| 回 | 開催年月日 | 開催場所 | 付議事項 |
|---|-----------------------------|---------------|--|
| 1 | 令和4年4月1日（木） （決議省略） | — | 1. 常務理事の選定について |
| 2 | 令和4年5月17日（火） 10:00～11:15 | コムズ5階 大会議室 | 1. 令和3年度 事業報告及び決算の承認について 2. 公益財団法人松山市男女共同参画推進財団 就業規則の一部を改正する規則について 3. 令和4年度 公益財団法人松山市男女共同参画推進財団定時評議員会の招集について 4. 事業執行の状況について |
| 3 | 令和5年1月27日（金） （決議省略） | — | 1. 公益財団法人松山男女共同参画推進財団の 監事の選任について |
| 4 | 令和5年3月23日（木） 14:00～15:00 | コムズ5階 大会議室 | 1. 令和5年度 事業計画及び収支予算の承認について 2. 令和5年度資金調達及び設備投資の見込み 3. 就業規則の一部を改正する規則について 4. 給与規程の一部改正について |

1 1 公益財団法人 松山市男女共同参画推進財団 評議員会の状況

(1) 令和4年度の評議員は次のとおりである。

・評議員数：6名

(令和5年3月31日)

| 役職名 | 氏名 | 現役職名 |
|-----|------|----------------------|
| 評議員 | 石光真理 | 森・石光法律事務所 弁護士 |
| 評議員 | 大内由美 | えひめ若年人材育成推進機構常務理事 |
| 評議員 | 松原剛史 | 松山市副市長 |
| 評議員 | 前田真 | 国立大学法人愛媛大学社会連携推進機構教授 |
| 評議員 | 宮内隆 | 株愛媛CATV代表取締役社長 |
| 評議員 | 横山ぬい | 株エス・ピー・シー常務取締役 |

(五十音順)

(2) 評議員会の開催状況

| 回 | 開催年月日 | 開催場所 | 付議事項 |
|---|----------------------------|---------------|----------------------|
| 1 | 令和4年6月3日(金) 10:30~11:30 | コムズ5階 大会議室 | 1. 令和3年度事業報告及び決算について |
| 2 | 令和5年1月31日(火) (決議省略) | — | 1. 監事の選任について |

貸借対照表

令和 5 年 3 月 31 日 現在

(単位：円)

| 科 目 | 当年度 | 昨年度 | 増 減 |
|-------------------|--------------|--------------|--------------|
| I 資産の部 | | | |
| 1 流動資産 | | | |
| (1) 現金預金 | | | |
| 普通預金（伊予銀行松山市役所支店） | 7,055,547 | 13,268,042 | △ 6,212,495 |
| 普通預金（伊予銀行松山市役所支店） | 268,350 | 0 | 268,350 |
| 現 金 | 50,000 | 50,000 | 0 |
| (2) 未収金 | 74,602 | 89,737 | △ 15,135 |
| 流 動 資 産 合 計 | 7,448,499 | 13,407,779 | △ 5,959,280 |
| 2 固定資産 | | | |
| (1) 基本財産 | | | |
| 定期預金 | 726,366 | 50,682,441 | △ 49,956,075 |
| 投資有価証券（国債） | 499,273,634 | 449,317,559 | 49,956,075 |
| 基 本 財 産 合 計 | 500,000,000 | 500,000,000 | 0 |
| (2) 特定資産 | | | |
| 退職給付引当資産 | 5,540,000 | 2,770,000 | 2,770,000 |
| 特 定 資 産 合 計 | 5,540,000 | 2,770,000 | 2,770,000 |
| 固 定 資 産 合 計 | 505,540,000 | 502,770,000 | 2,770,000 |
| 資 産 合 計 | 512,988,499 | 516,177,779 | △ 3,189,280 |
| II 負債の部 | | | |
| 1 流動負債 | | | |
| 未払金 | 5,157,908 | 6,700,424 | △ 1,542,516 |
| 仮受金（指定管理料） | 1,750,241 | 6,542,605 | △ 4,792,364 |
| 仮受金（委託料） | 0 | 0 | 0 |
| 仮受金（補助金） | 222,000 | 114,750 | 107,250 |
| 仮受金（会議室使用料） | 268,350 | 0 | 268,350 |
| 賞与引当金 | 3,334,000 | 2,929,000 | 405,000 |
| 流 動 負 債 合 計 | 10,732,499 | 16,286,779 | △ 5,554,280 |
| 2 固定負債 | | | |
| 退職給付引当金 | 15,034,400 | 13,906,300 | 1,128,100 |
| 固 定 負 債 合 計 | 15,034,400 | 13,906,300 | 1,128,100 |
| 負 債 合 計 | 25,766,899 | 30,193,079 | △ 4,426,180 |
| III 正味財産の部 | | | |
| 1 指定正味財産 | | | |
| （うち基本財産への充当額） | 500,000,000 | 500,000,000 | 0 |
| （うち特定資産への充当額） | 0 | 0 | 0 |
| 指 定 正 味 財 産 合 計 | 500,000,000 | 500,000,000 | 0 |
| 2 一般正味財産 | △ 12,778,400 | △ 14,015,300 | 1,236,900 |
| （うち基本財産への充当額） | 0 | 0 | 0 |
| （うち特定資産への充当額） | 0 | 0 | 0 |
| 正 味 財 産 合 計 | 487,221,600 | 485,984,700 | 1,236,900 |
| 負債及び正味財産合計 | 512,988,499 | 516,177,779 | △ 3,189,280 |

正味財産増減計算書

令和4年4月1日から令和5年3月31日まで

(単位:円)

| 科 目 | 当年度 | 前年度 | 増 減 | 備 考 |
|---------------|-------------|-------------|-------------|-----|
| I. 一般正味財産増減の部 | | | | |
| 1. 経常増減の部 | | | | |
| (1) 経常収益 | | | | |
| 基本財産運用益 | 1,155,262 | 955,193 | 200,069 | |
| 基本財産受取利息 | 1,155,262 | 955,193 | 200,069 | |
| 特定資産運用益 | 55 | 0 | 55 | |
| 特定資産受取利息 | 55 | 0 | 55 | |
| 賞与引当金戻入益 | 2,929,000 | 3,108,000 | △ 179,000 | |
| 賞与引当金戻入益 | 2,929,000 | 3,108,000 | △ 179,000 | |
| 事業収益 | 106,043,759 | 104,309,395 | 1,734,364 | |
| 指定管理料収益 | 106,043,759 | 104,309,395 | 1,734,364 | |
| 受託事業収益 | 0 | 0 | 0 | |
| 受取補助金等 | 1,345,000 | 1,184,750 | 160,250 | |
| 市補助金 | 1,345,000 | 1,184,750 | 160,250 | |
| 雑収益 | 201,642 | 662,051 | △ 460,409 | |
| 受取利息 | 250 | 288 | △ 38 | |
| 雑収益 | 201,392 | 661,763 | △ 460,371 | |
| 経常収益計 | 111,674,718 | 110,219,389 | 1,455,329 | |
| (2) 経常費用 | | | | |
| 事業費 | 102,820,399 | 101,707,956 | 1,112,443 | |
| 給料手当 | 49,439,531 | 47,297,048 | 2,142,483 | |
| 退職給付費用 | 1,049,133 | 1,759,049 | △ 709,916 | |
| 賞与引当繰入額 | 3,100,620 | 2,723,970 | 376,650 | |
| 退職給付支出 | 364,810 | 464,898 | △ 100,088 | |
| 福利厚生費 | 9,280,381 | 10,431,887 | △ 1,151,506 | |
| 旅費交通費 | 205,561 | 2,995 | 202,566 | |
| 通信運搬費 | 1,429,876 | 1,717,132 | △ 287,256 | |
| 食糧費 | 8,214 | 4,368 | 3,846 | |
| 広告料 | 229,900 | 229,900 | 0 | |
| 賄材料費 | 39,444 | 29,963 | 9,481 | |
| 消耗品費 | 1,880,153 | 1,847,657 | 32,496 | |
| 修繕費 | 1,678,539 | 3,719,518 | △ 2,040,979 | |
| 印刷製本費 | 1,754,225 | 1,609,097 | 145,128 | |
| 燃料費 | 21,439 | 16,394 | 5,045 | |
| 光熱水費 | 5,404,936 | 4,124,076 | 1,280,860 | |
| 賃借料 | 2,386,208 | 2,307,712 | 78,496 | |
| 備品購入費 | 28,184 | 0 | 28,184 | |
| 保険料 | 1,009,950 | 923,502 | 86,448 | |
| 諸謝金 | 2,124,600 | 2,178,700 | △ 54,100 | |
| 租税公課 | 6,325,116 | 6,217,608 | 107,508 | |
| 手数料 | 214,500 | 44,000 | 170,500 | |
| 支払負担金 | 55,000 | 55,000 | 0 | |
| 支払助成金 | 1,345,000 | 1,184,750 | 160,250 | |
| 委託料 | 13,445,079 | 12,818,732 | 626,347 | |

| 科 目 | 当年度 | 前年度 | 増 減 | 備 考 |
|-----------------|--------------|--------------|-----------|-----|
| 管理費 | 7,617,419 | 7,453,883 | 163,536 | |
| 役員報酬 | 182,600 | 166,000 | 16,600 | |
| 給料手当 | 3,712,222 | 3,544,186 | 168,036 | |
| 退職給付費用 | 78,967 | 132,401 | △ 53,434 | |
| 賞与引当繰入額 | 233,380 | 205,030 | 28,350 | |
| 退職給付支出 | 27,459 | 34,993 | △ 7,534 | |
| 福利厚生費 | 698,523 | 785,196 | △ 86,673 | |
| 旅費交通費 | 282 | 225 | 57 | |
| 通信運搬費 | 61,734 | 27,144 | 34,590 | |
| 消耗品費 | 40,806 | 39,403 | 1,403 | |
| 修繕費 | 126,341 | 279,963 | △ 153,622 | |
| 印刷製本費 | 13,475 | 2,887 | 10,588 | |
| 燃料費 | 1,613 | 1,234 | 379 | |
| 光熱水費 | 406,823 | 310,414 | 96,409 | |
| 賃借料 | 179,607 | 173,699 | 5,908 | |
| 備品購入費 | 2,121 | 0 | 2,121 | |
| 保険料 | 93,520 | 93,490 | 30 | |
| 諸謝金 | 114,600 | 114,600 | 0 | |
| 租税公課 | 476,084 | 467,992 | 8,092 | |
| 手数料 | 0 | 770 | △ 770 | |
| 支払負担金 | 189,000 | 169,200 | 19,800 | |
| 委託料 | 978,262 | 905,056 | 73,206 | |
| 経常費用計 | 110,437,818 | 109,161,839 | 1,275,979 | |
| 評価損益等調整前当期経常増減額 | 1,236,900 | 1,057,550 | 179,350 | |
| 基本財産評価損益等 | 0 | 0 | 0 | |
| 特定資産評価損益等 | 0 | 0 | 0 | |
| 当期経常増減額 | 1,236,900 | 1,057,550 | 179,350 | |
| 2. 経常外増減の部 | | | | |
| 当期経常外増減額 | 0 | 0 | 0 | |
| 他会計振替額 | | | 0 | |
| 当期一般正味財産増減額 | 1,236,900 | 1,057,550 | 179,350 | |
| 一般正味財産期首残高 | △ 14,015,300 | △ 15,067,000 | 1,051,700 | |
| 過年度損益修正損 | 0 | 5,850 | △ 5,850 | |
| 一般正味財産期末残高 | △ 12,778,400 | △ 14,015,300 | 1,236,900 | |
| II. 指定正味財産増減の部 | | | | |
| 基本財産評価損益等 | 0 | 0 | 0 | |
| 当期指定正味財産増減額 | 0 | 0 | 0 | |
| 指定正味財産期首残高 | 500,000,000 | 500,000,000 | 0 | |
| 指定正味財産期末残高 | 500,000,000 | 500,000,000 | 0 | |
| III. 正味財産期末残高 | 487,221,600 | 485,984,700 | 1,236,900 | |

正味財産増減計算書(内訳表)
令和4年4月1日から令和5年3月31日まで

(単位:円)

| 科 目 | 公益目的事業 会 計 | 収益事業等 会 計 | 法人会計 | 内部取引 控 除 | 合 計 |
|---------------|---------------|--------------|------------|-------------|-------------|
| | 男女共同参画推進事業 | 会議室等賃貸事業 | | | |
| I. 一般正味財産増減の部 | | | | | |
| 1. 経常増減の部 | | | | | |
| (1) 経常収益 | | | | | |
| 基本財産運用益 | 1,155,262 | 0 | 0 | 0 | 1,155,262 |
| 基本財産受取利息 | 1,155,262 | 0 | 0 | 0 | 1,155,262 |
| 特定資産運用益 | 55 | 0 | 0 | 0 | 55 |
| 特定資産受取利息 | 55 | 0 | 0 | 0 | 55 |
| 賞与引当金戻入益 | 2,401,780 | 263,610 | 263,610 | 0 | 2,929,000 |
| 賞与引当金戻入益 | 2,401,780 | 263,610 | 263,610 | 0 | 2,929,000 |
| 事業収益 | 74,535,870 | 15,753,945 | 15,753,944 | 0 | 106,043,759 |
| 指定管理料収益 | 74,535,870 | 15,753,945 | 15,753,944 | 0 | 106,043,759 |
| 受託事業収益 | 0 | 0 | 0 | 0 | 0 |
| 受取補助金等 | 1,345,000 | 0 | 0 | 0 | 1,345,000 |
| 市補助金 | 1,345,000 | 0 | 0 | 0 | 1,345,000 |
| 雑収益 | 120,986 | 40,328 | 40,328 | 0 | 201,642 |
| 受取利息 | 150 | 50 | 50 | 0 | 250 |
| 雑収益 | 120,836 | 40,278 | 40,278 | 0 | 201,392 |
| 経常収益計 | 79,558,953 | 16,057,883 | 16,057,882 | 0 | 111,674,718 |
| (2) 経常費用 | | | | | |
| 事業費 | 93,687,987 | 9,132,412 | 0 | 0 | 102,820,399 |
| 給料手当 | 45,727,308 | 3,712,223 | 0 | 0 | 49,439,531 |
| 退職給付費用 | 970,166 | 78,967 | 0 | 0 | 1,049,133 |
| 賞与引当繰入額 | 2,867,240 | 233,380 | 0 | 0 | 3,100,620 |
| 退職給付支出 | 337,351 | 27,459 | 0 | 0 | 364,810 |
| 福利厚生費 | 8,581,858 | 698,523 | 0 | 0 | 9,280,381 |
| 旅費交通費 | 205,279 | 282 | 0 | 0 | 205,561 |
| 通信運搬費 | 1,346,463 | 83,413 | 0 | 0 | 1,429,876 |
| 食糧費 | 8,214 | 0 | 0 | 0 | 8,214 |
| 広告料 | 229,900 | 0 | 0 | 0 | 229,900 |
| 賄材料費 | 39,444 | 0 | 0 | 0 | 39,444 |
| 消耗品費 | 1,161,138 | 719,015 | 0 | 0 | 1,880,153 |
| 修繕費 | 1,552,197 | 126,342 | 0 | 0 | 1,678,539 |
| 印刷製本費 | 1,740,750 | 13,475 | 0 | 0 | 1,754,225 |
| 燃料費 | 19,825 | 1,614 | 0 | 0 | 21,439 |
| 光熱水費 | 3,603,291 | 1,801,645 | 0 | 0 | 5,404,936 |
| 賃借料 | 2,206,601 | 179,607 | 0 | 0 | 2,386,208 |
| 備品購入費 | 26,063 | 2,121 | 0 | 0 | 28,184 |
| 保険料 | 1,009,950 | 0 | 0 | 0 | 1,009,950 |
| 諸謝金 | 2,124,600 | 0 | 0 | 0 | 2,124,600 |
| 租税公課 | 5,849,032 | 476,084 | 0 | 0 | 6,325,116 |
| 手数料 | 214,500 | 0 | 0 | 0 | 214,500 |
| 支払負担金 | 55,000 | 0 | 0 | 0 | 55,000 |
| 支払助成金 | 1,345,000 | 0 | 0 | 0 | 1,345,000 |
| 委託料 | 12,466,817 | 978,262 | 0 | 0 | 13,445,079 |
| 科 目 | 公益目的事業 会 計 | 収益事業等 会 計 | 法人会計 | 内部取引 控 除 | 合 計 |
| | 男女共同参画推進事業 | 会議室等賃貸事業 | | | |
| 管理費 | 0 | 0 | 7,617,419 | 0 | 7,617,419 |
| 役員報酬 | 0 | 0 | 182,600 | 0 | 182,600 |
| 給料手当 | 0 | 0 | 3,712,222 | 0 | 3,712,222 |
| 退職給付費用 | 0 | 0 | 78,967 | 0 | 78,967 |
| 賞与引当繰入額 | 0 | 0 | 233,380 | 0 | 233,380 |
| 退職給付支出 | 0 | 0 | 27,459 | 0 | 27,459 |
| 福利厚生費 | 0 | 0 | 698,523 | 0 | 698,523 |
| 旅費交通費 | 0 | 0 | 282 | 0 | 282 |
| 通信運搬費 | 0 | 0 | 61,734 | 0 | 61,734 |
| 消耗品費 | 0 | 0 | 40,806 | 0 | 40,806 |
| 修繕費 | 0 | 0 | 126,341 | 0 | 126,341 |
| 印刷製本費 | 0 | 0 | 13,475 | 0 | 13,475 |
| 燃料費 | 0 | 0 | 1,613 | 0 | 1,613 |
| 光熱水費 | 0 | 0 | 406,823 | 0 | 406,823 |
| 賃借料 | 0 | 0 | 179,607 | 0 | 179,607 |
| 備品購入費 | 0 | 0 | 2,121 | 0 | 2,121 |
| 保険料 | 0 | 0 | 93,520 | 0 | 93,520 |
| 諸謝金 | 0 | 0 | 114,600 | 0 | 114,600 |
| 租税公課 | 0 | 0 | 476,084 | 0 | 476,084 |
| 手数料 | 0 | 0 | 0 | 0 | 0 |
| 支払負担金 | 0 | 0 | 189,000 | 0 | 189,000 |
| 委託料 | 0 | 0 | 978,262 | 0 | 978,262 |

| 科 目 | 公益目的事業 会 計 | 収益事業等 会 計 | 法人会計 | 内部取引 控 除 | 合 計 |
|-----------------|---------------|--------------|------------|-------------|--------------|
| | 男女共同参画推進事業 | 会議室等賃貸事業 | | | |
| 管理費 | 0 | 0 | 7,617,419 | 0 | 7,617,419 |
| 役員報酬 | 0 | 0 | 182,600 | | 182,600 |
| 給料手当 | 0 | 0 | 3,712,222 | | 3,712,222 |
| 退職給付費用 | 0 | 0 | 78,967 | | 78,967 |
| 賞与引当繰入額 | 0 | 0 | 233,380 | | 233,380 |
| 退職給付支出 | 0 | 0 | 27,459 | | 27,459 |
| 福利厚生費 | 0 | 0 | 698,523 | | 698,523 |
| 旅費交通費 | 0 | 0 | 282 | | 282 |
| 通信運搬費 | 0 | 0 | 61,734 | | 61,734 |
| 消耗品費 | 0 | 0 | 40,806 | | 40,806 |
| 修繕費 | 0 | 0 | 126,341 | | 126,341 |
| 印刷製本費 | 0 | 0 | 13,475 | | 13,475 |
| 燃料費 | 0 | 0 | 1,613 | | 1,613 |
| 光熱水費 | 0 | 0 | 406,823 | | 406,823 |
| 賃借料 | 0 | 0 | 179,607 | | 179,607 |
| 備品購入費 | 0 | 0 | 2,121 | | 2,121 |
| 保険料 | 0 | 0 | 93,520 | | 93,520 |
| 諸謝金 | 0 | 0 | 114,600 | | 114,600 |
| 租税公課 | 0 | 0 | 476,084 | | 476,084 |
| 手数料 | 0 | 0 | 0 | | 0 |
| 支払負担金 | 0 | 0 | 189,000 | | 189,000 |
| 委託料 | 0 | 0 | 978,262 | | 978,262 |
| 経常費用計 | 93,687,987 | 9,132,412 | 7,617,419 | 0 | 110,437,818 |
| 評価損益等調整前当期経常増減額 | △ 14,129,034 | 6,925,471 | 8,440,463 | 0 | 1,236,900 |
| 基本財産評価損益等 | 0 | 0 | 0 | | 0 |
| 特定資産評価損益等 | 0 | 0 | 0 | | 0 |
| 当期経常増減額 | △ 14,129,034 | 6,925,471 | 8,440,463 | 0 | 1,236,900 |
| 2. 経常外増減の部 | | | | | |
| 当期経常外増減額 | 0 | 0 | 0 | 0 | 0 |
| 他会計振替額 | 3,124,450 | △ 3,124,450 | | 0 | 0 |
| 当期一般正味財産増減額 | △ 11,004,584 | 3,801,021 | 8,440,463 | 0 | 1,236,900 |
| 一般正味財産期首残高 | △ 95,089,551 | 28,141,944 | 52,932,307 | 0 | △ 14,015,300 |
| 過年度損益修正損 | 0 | 0 | 0 | | 0 |
| 一般正味財産期末残高 | △ 106,094,135 | 31,942,965 | 61,372,770 | 0 | △ 12,778,400 |
| II. 指定正味財産増減の部 | 0 | 0 | 0 | 0 | 0 |
| 当期指定正味財産増減額 | 0 | 0 | 0 | 0 | 0 |
| 指定正味財産期首残高 | 500,000,000 | 0 | 0 | 0 | 500,000,000 |
| 指定正味財産期末残高 | 500,000,000 | 0 | 0 | 0 | 500,000,000 |
| III. 正味財産期末残高 | 393,905,865 | 31,942,965 | 61,372,770 | 0 | 487,221,600 |

財 産 目 録

令和5年3月31日

(単位：円)

| 貸借対照表科目 | 場所・物量等 | 使用目的等 | 金額 |
|----------|---------------------------|----------------------------------|-------------|
| (流動資産) | | | |
| 現金 | 手元保管 | 釣銭準備金 | 50,000 |
| 預金 | 普通預金 | | 7,323,897 |
| | 伊予銀行 松山市役所支店 | 一般管理口座 | 7,055,547 |
| | 伊予銀行 松山市役所支店 | 会議室使用料預り金口座 | 268,350 |
| 未収金 | | 3月分光熱水費のうち国際交流センター・新玉児童館負担分の預り金等 | 74,602 |
| 流動資産合計 | | | 7,448,499 |
| (固定資産) | | | |
| 基本財産 | | | 500,000,000 |
| 定期預金 | | | 726,366 |
| | 伊予銀行 松山市役所支店 | 公益目的保有財産であり、運用益を公益事業財源として使用している。 | 659,230 |
| | 伊予銀行 松山市役所支店 | | 67,136 |
| 投資有価証券 | | | 499,273,634 |
| | 利付国債10年 第332回 伊予銀行松山市役所支店 | | 50,006,500 |
| | 利付国債10年 第341回 伊予銀行松山市役所支店 | | 49,880,676 |
| | 利付国債10年 第337回 愛媛銀行松山市役所支店 | | 49,863,958 |
| | 利付国債10年 第366回 伊予銀行松山市役所支店 | | 49,941,500 |
| | 第429回大阪府公募公債 伊予銀行松山市役所支店 | | 99,965,000 |
| | 第433回大阪府公募公債 愛媛銀行松山市役所支店 | | 99,900,400 |
| | 第475回大阪府公募公債 愛媛銀行松山市役所支店 | | 99,715,600 |
| 特定資産 | | | |
| 退職給付引当資産 | | (職員の退職金の支払の財源として積み立て) | 5,540,000 |
| 固定資産合計 | | | 505,540,000 |
| 資産合計 | | | 512,988,499 |
| (流動負債) | | | |
| 未払金 | | 公益目的事業に供する光熱水費, 後納郵便等 | 5,157,908 |
| 仮受金 | | 松山市に返納すべき指定管理料 | 1,750,241 |
| | | 松山市に返納すべき補助金 | 222,000 |
| | | 松山市に納付すべき会議室使用料 | 268,350 |
| 賞与引当金 | | 職員16名の賞与支払いに備えたもの | 3,334,000 |
| 流動負債合計 | | | 10,732,499 |
| (固定負債) | | | |
| 退職給付引当金 | 職員に係るもの | 職員3名に対する退職金の支払に備えたもの | 15,034,400 |
| 固定負債合計 | | | 15,034,400 |
| 負債合計 | | | 25,766,899 |
| 正味財産 | | | 487,221,600 |

附 属 明 細 書

1. 基本財産及び特定資産の明細

基本財産及び特定資産の明細については、財務諸表の注記に記載している。

2. 引当金の明細

(単位：円)

| 科目 | 期首残高 | 当期増加額 | 当期減少額 | | 期末残高 |
|---------|------------|-----------|-----------|-----|------------|
| | | | 目的使用 | その他 | |
| 退職給付引当金 | 13,906,300 | 1,128,100 | 0 | 0 | 15,034,400 |
| 賞与引当金 | 2,929,000 | 3,334,000 | 2,929,000 | 0 | 3,334,000 |

財 務 諸 表 に 対 す る 注 記

1. 重要な会計方針

(1) 有価証券の評価基準及び評価方法について

償却原価法（定額法）を採用している。

(2) 消費税の会計処理について

消費税の会計処理は、税込方式を採用している。

(3) 引当金の計上基準について

退職給付引当金

期末退職給与の自己都合要支給額に相当する金額を計上している。

賞与引当金

次年度6月支給予定の賞与の対象期間中、当年度帰属分（4／6ヶ月）分を計上している。

2. 基本財産及び特定資産の増減及びその残高

基本財産及び特定資産の増減及びその残高は、次のとおりである。

（単位：円）

| 科 目 | 前期末残高 | 当期増加額 | 当期減少額 | 当期末残高 |
|----------|-------------|------------|------------|-------------|
| 基本財産 | | | | |
| 定期預金 | 50,682,441 | 0 | 49,956,075 | 726,366 |
| 投資有価証券 | 449,317,559 | 49,956,075 | 0 | 499,273,634 |
| 小計 | 500,000,000 | 49,956,075 | 49,956,075 | 500,000,000 |
| 特定資産 | | | | |
| 退職給付引当資産 | | | | |
| 定期預金 | 2,770,000 | 2,770,000 | 0 | 5,540,000 |
| 小計 | 2,770,000 | 2,770,000 | 0 | 5,540,000 |
| 合計 | 502,770,000 | 52,726,075 | 49,956,075 | 505,540,000 |

3. 基本財産及び特定資産の財源等の内訳

基本財産及び特定資産の財源等の内訳は、次のとおりである。

（単位：円）

| 科 目 | 当期末残高 | （うち指定正味財 産からの充当額） | （うち一般正味財 産からの充当額） | （うち負債に 対応する額） |
|----------|-------------|----------------------|----------------------|------------------|
| 基本財産 | | | | |
| 定期預金 | 726,366 | (726,366) | (0) | - |
| 利付国債 | 499,273,634 | (499,273,634) | (0) | - |
| 小計 | 500,000,000 | (500,000,000) | (0) | - |
| 特定資産 | | | | |
| 退職給付引当資産 | | | | |
| 定期預金 | 5,540,000 | 0 | (0) | 5,540,000 |
| 小計 | 5,540,000 | 0 | (0) | 5,540,000 |
| 合計 | 505,540,000 | (500,000,000) | (0) | 5,540,000 |

4. 担保に供している資産

該当なし

5. 固定資産の取得及び減価償却

該当なし

6. 債権の債権金額、貸倒引当金の当期末残高及び当該債権の当期末残高

該当なし

7. 保証債務

該当なし

8. 満期保有目的の債券の内訳並びに帳簿価格、時価及び評価損益

満期保有目的の債券の内訳並びに帳簿価格、時価及び評価損益は、次のとおりである。

(単位：円)

| 科目 | 帳簿価格 | 時価 | 評価損益 |
|--------------------|-------------|-------------|-------------|
| 基本財産 | | | |
| 利付国債10年 第332回 伊予銀行 | 50,006,500 | 50,265,000 | 258,500 |
| 利付国債10年 第341回 伊予銀行 | 49,880,676 | 50,293,020 | 412,344 |
| 利付国債10年 第337回 愛媛銀行 | 49,863,958 | 50,193,965 | 330,007 |
| 利付国債10年 第366回 伊予銀行 | 49,941,500 | 50,515,000 | 573,500 |
| 大阪府 第429回公募債 伊予銀行 | 99,965,000 | 99,900,000 | △ 65,000 |
| 大阪府 第433回公募債 愛媛銀行 | 99,900,400 | 99,570,000 | △ 330,400 |
| 大阪府 第475回公募債 愛媛銀行 | 99,715,600 | 96,490,000 | △ 3,225,600 |
| 合計 | 499,273,634 | 497,226,985 | △ 2,046,649 |

9. 補助金等の内訳並びに交付者、当期の増減額及び残高

| 補助金等の名称 | 交付者 | 前期末 残高 | 当増加額 | 当期減少額 | 当期末残高 |
|--------------------|-----|-----------|-----------|-----------|-------|
| 松山市子育て支援 事業費補助金 | 松山市 | 0 | 1,345,000 | 1,345,000 | 0 |

10. 指定正味財産から一般正味財産への振替額の内訳

該当なし

11. 関連当事者との取引内容

該当なし

12. 重要な後発事象

該当なし

収 支 計 算 書

令和4年4月1日から令和5年3月31日まで

I. 事業活動収支の部

1. 事業活動収入

(単位:円)

| 大 | 科 目 | | 当予算額 | 補正額 | 予備費支出 及び消用増減 | 予算現額 (a) | 決算額 (b) | 差 異 (a-b) | 備 考 |
|----------|---------|---------------------------|-------------|-----|-----------------|-------------|-------------|--------------|--------------|
| | 中 | 小 | | | | | | | |
| 基本財産運用収入 | | | 1,000,000 | 0 | | 1,000,000 | 1,155,262 | △ 155,262 | |
| | | 基本財産利息収入 | 1,000,000 | 0 | | 1,000,000 | 1,155,262 | △ 155,262 | |
| | | 基本財産利息収入 | 1,000,000 | 0 | | 1,000,000 | 1,155,262 | △ 155,262 | 基本財産5億円の運用利息 |
| 特定資産運用収入 | | | 0 | 0 | | 0 | 55 | △ 55 | |
| | | 特定資産利息収入 | 0 | 0 | | 0 | 55 | △ 55 | |
| | | 特定資産利息収入 | 0 | 0 | | 0 | 55 | △ 55 | 退職金積立利息 |
| 事業収入 | | | 107,794,000 | 0 | 0 | 107,794,000 | 106,043,759 | 1,750,241 | |
| | | 指定管理料収入 | 107,794,000 | 0 | 0 | 107,794,000 | 106,043,759 | 1,750,241 | |
| | | 男女共同参画推進 運営管理料収入 | 66,937,000 | | △ 522,888 | 66,414,112 | 66,212,415 | 201,697 | |
| | | 男女共同参画推進センター 施設管理料収入 | 21,605,000 | | 584,828 | 22,189,828 | 22,180,786 | 9,042 | |
| | | 男女共同参画推進 事業管理料収入 | 4,339,000 | | △ 61,940 | 4,277,060 | 4,277,060 | 0 | |
| | | ファミリー・サポート 運営管理料収入【育児】 | 7,827,000 | | 0 | 7,827,000 | 6,431,389 | 1,395,611 | |
| | | ファミリー・サポート 運営管理料収入【介護】 | 7,086,000 | | 0 | 7,086,000 | 6,942,109 | 143,891 | |
| | | | 1,567,000 | | 0 | 1,567,000 | 1,345,000 | 222,000 | |
| | | 市補助金収入 | 1,567,000 | | 0 | 1,567,000 | 1,345,000 | 222,000 | |
| | | 市補助金収入 | 1,567,000 | | 0 | 1,567,000 | 1,345,000 | 222,000 | |
| 雑収入 | | | 0 | 0 | 0 | 0 | 201,642 | △ 201,642 | |
| | | 雑収入 | 0 | 0 | 0 | 0 | 201,642 | △ 201,642 | |
| | | 受取利息収入 | 0 | 0 | 0 | 0 | 250 | △ 250 | 普通預金利息 |
| | 雑収入 | 0 | 0 | 0 | 0 | 201,392 | △ 201,392 | 雇用保険料戻入 | |
| | 事業活動収入計 | 110,361,000 | 0 | 0 | 110,361,000 | 108,745,718 | 1,615,282 | | |

(単位：円)

2. 事業活動支出

| 大 | 科 | | 目 | 当予算額 | 補正額 | 予算現額 (a) | 決算額 (b) | 差異 (a-b) | 備考 | | |
|-----|------------|---|------------|------------|-----|-------------|------------|-------------|----|---|---|
| | 中 | 小 | | | | | | | | | |
| 管理費 | 総務管理費 | | 報酬 | 85,272,000 | 0 | 85,272,000 | 85,980,160 | △ 155,262 | | | |
| | | | 給料 | 63,667,000 | 0 | 63,667,000 | 63,644,112 | 0 | 0 | 0 | |
| | | | 職員手当等 | 24,490,000 | 0 | 24,490,000 | 26,007,866 | 0 | 0 | 0 | 0 |
| | | | 福利厚生費 | 9,410,000 | 0 | 9,410,000 | 9,456,300 | 0 | 0 | 0 | 0 |
| | | | 賃金 | 8,160,000 | 0 | 8,160,000 | 7,746,138 | 0 | 0 | 0 | 0 |
| | | | 報償費 | 9,886,000 | 0 | 9,886,000 | 8,627,114 | 0 | 0 | 0 | 0 |
| | | | 旅費交通費 | 1,156,000 | 0 | 1,156,000 | 1,194,251 | 0 | 0 | 0 | 0 |
| | | | 消耗品費 | 130,000 | 0 | 130,000 | 114,600 | 0 | 0 | 0 | 0 |
| | | | 燃料費 | 5,000 | 0 | 5,000 | 4,028 | 0 | 0 | 0 | 0 |
| | | | 印刷製本費 | 565,000 | 0 | 565,000 | 582,952 | 0 | 0 | 0 | 0 |
| | | | 修繕費 | 22,000 | 0 | 22,000 | 23,052 | 0 | 0 | 0 | 0 |
| | | | 通信運搬費 | 52,000 | 0 | 52,000 | 192,500 | 0 | 0 | 0 | 0 |
| | | | 手数料 | 40,000 | 0 | 40,000 | 30,580 | 0 | 0 | 0 | 0 |
| | | | 保険料 | 390,000 | 0 | 390,000 | 881,917 | 0 | 0 | 0 | 0 |
| | | | 委託料 | 2,000 | 0 | 2,000 | 0 | 0 | 0 | 0 | 0 |
| | | | 賃借料 | 46,000 | 0 | 46,000 | 38,720 | 0 | 0 | 0 | 0 |
| | | | 負担金補助及び交付金 | 94,000 | 0 | 94,000 | 4,950 | 0 | 0 | 0 | 0 |
| | | | 租税公課 | 1,572,000 | 0 | 1,572,000 | 1,604,087 | 0 | 0 | 0 | 0 |
| | | | 備品購入費 | 170,000 | 0 | 170,000 | 189,000 | 0 | 0 | 0 | 0 |
| | | | 退職給付費用 | 7,235,000 | 0 | 7,235,000 | 6,801,200 | 0 | 0 | 0 | 0 |
| | | | | 0 | 0 | 0 | 30,305 | 0 | 0 | 0 | 0 |
| | | | | 242,000 | 0 | 242,000 | 114,552 | 0 | 0 | 0 | 0 |
| | | | | 21,605,000 | 0 | 21,605,000 | 22,336,048 | 0 | 0 | 0 | 0 |
| | | | | 398,000 | 0 | 398,000 | 678,208 | 0 | 0 | 0 | 0 |
| | | | | 5,541,000 | 0 | 5,541,000 | 5,811,759 | 0 | 0 | 0 | 0 |
| | | | | 800,000 | 0 | 800,000 | 1,619,038 | 0 | 0 | 0 | 0 |
| | | | | 25,000 | 0 | 25,000 | 21,679 | 0 | 0 | 0 | 0 |
| | 0 | 0 | 0 | 0 | 0 | 0 | 0 | 0 | | | |
| | 55,000 | 0 | 55,000 | 54,800 | 0 | 0 | 0 | 0 | | | |
| | 14,030,000 | 0 | 14,030,000 | 13,970,222 | 0 | 0 | 0 | 0 | | | |
| | 756,000 | 0 | 756,000 | 25,080 | 0 | 0 | 0 | 0 | | | |
| | 0 | 0 | 0 | 0 | 0 | 0 | 0 | 0 | | | |

| 大 | 科 | | 目 | 当初予算額 | 補正額 | 予備費支出 及び流用増減 | 予算残額 (a) | 決算額 (b) | 差異 (a-b) | 備考 |
|-----------|---|-------------|------------------------|------------|-----|-----------------|-------------|------------|-------------|--------------------|
| | 中 | 小 | | | | | | | | |
| 男女共同参画推進費 | | | | 21,819,000 | 0 | △ 61,940 | 21,757,060 | 19,995,558 | 1,761,502 | |
| | | 男女共同参画推進事業費 | | 5,339,000 | 0 | △ 61,940 | 5,277,060 | 5,277,060 | 0 | |
| | | | 職員手当等 | 120,000 | 0 | 0 | 120,000 | 120,000 | 0 | |
| | | | 報償費 | 2,253,000 | 0 | △ 579,400 | 1,673,600 | 1,673,600 | 0 | 講師謝礼 |
| | | | 旅費交通費 | 330,000 | 0 | △ 128,185 | 201,815 | 201,815 | 0 | |
| | | | 消耗品費 | 644,000 | 0 | △ 67,162 | 576,838 | 576,838 | 0 | |
| | | | 食糧費 | 7,000 | 0 | △ 1,216 | 5,784 | 5,784 | 0 | |
| | | | 印刷製本費 | 1,203,000 | 0 | 74,650 | 1,277,650 | 1,277,650 | 0 | 調査報告書、情報誌外 |
| | | | 賄材料費 | 10,000 | 0 | 1,676 | 11,676 | 11,676 | 0 | |
| | | | 通信運搬費 | 102,000 | 0 | 24,028 | 126,028 | 126,028 | 0 | 情報誌、パンフレット等の送付 |
| | | | 広告料 | 0 | 0 | 0 | 0 | 0 | 0 | |
| | | | 手数料 | 50,000 | 0 | 164,500 | 214,500 | 214,500 | 0 | 映画上映、YouTubeライブ配信 |
| | | | 委託料 | 104,000 | 0 | 344,169 | 448,169 | 448,169 | 0 | 講演講師手配委託外 |
| | | | 賃借料 | 516,000 | 0 | 105,000 | 621,000 | 621,000 | 0 | DVDレンタル |
| | | | 備品購入費 | 0 | 0 | 0 | 0 | 0 | 0 | |
| | | | ファミリーサポートセンター運営事業費(合計) | 16,480,000 | 0 | 0 | 16,480,000 | 14,718,498 | 1,761,502 | |
| | | | ファミリーサポートセンター運営事業費(暫定) | 9,394,000 | 0 | 0 | 9,394,000 | 7,776,389 | 1,617,611 | |
| | | | 報酬 | 4,801,000 | 0 | 0 | 4,801,000 | 4,107,686 | 693,314 | 職員給与 |
| | | | 福利厚生費 | 818,000 | 0 | 0 | 818,000 | 629,298 | 188,702 | 社会保険料事業主負担分 |
| | | | 報償費 | 358,000 | 0 | 0 | 358,000 | 313,500 | 44,500 | |
| | | | 旅費交通費 | 0 | 0 | 0 | 0 | 0 | 0 | |
| | | | 消耗品費 | 120,000 | 0 | 0 | 120,000 | 75,492 | 44,508 | |
| | | | 食糧費 | 2,000 | 0 | 0 | 2,000 | 1,458 | 542 | |
| | | | 印刷製本費 | 313,000 | 0 | 0 | 313,000 | 178,530 | 134,470 | |
| | | | 賄材料費 | 13,000 | 0 | 0 | 13,000 | 12,795 | 205 | |
| | | | 通信運搬費 | 540,000 | 0 | 0 | 540,000 | 282,731 | 277,269 | |
| | | | 広告料 | 138,000 | 0 | 0 | 138,000 | 137,940 | 60 | |
| | | | 手数料 | 3,000 | 0 | 0 | 3,000 | 0 | 3,000 | |
| | | | 保険料 | 535,000 | 0 | 0 | 535,000 | 526,635 | 8,365 | 賠償責任保険 |
| | | | 賃借料 | 158,000 | 0 | 0 | 158,000 | 157,824 | 176 | パソコンリース外 |
| | | | 負担金補助及び交付金 | 28,000 | 0 | 0 | 28,000 | 27,500 | 500 | |
| | | | 補助金 | 1,567,000 | 0 | 0 | 1,567,000 | 1,345,000 | 222,000 | 利用助成金交付事業における補助金 外 |

| | | | | | | | |
|------------------------|-------------|---|-----------|-------------|-------------|-----------|-------------|
| ファミリーサポートセンター運営事業費(介護) | 7,086,000 | 0 | 0 | 7,086,000 | 6,942,109 | 143,891 | |
| 報酬 | 4,547,000 | 0 | 155,112 | 4,702,112 | 4,702,112 | 0 | 職員給与 |
| 福利厚生費 | 768,000 | 0 | △ 45,508 | 722,492 | 722,492 | 0 | 社会保険料事業主負担金 |
| 報酬費 | 146,000 | 0 | 0 | 146,000 | 137,500 | 8,500 | |
| 消耗品費 | 40,000 | 0 | 0 | 40,000 | 7,469 | 32,531 | |
| 食糧費 | 1,000 | 0 | 0 | 1,000 | 972 | 28 | |
| 印刷製本費 | 168,000 | 0 | 0 | 168,000 | 119,020 | 48,980 | |
| 随材料費 | 16,000 | 0 | 0 | 16,000 | 14,973 | 1,027 | |
| 通信運搬費 | 328,000 | 0 | △ 109,604 | 218,396 | 199,255 | 19,141 | |
| 広告料 | 92,000 | 0 | 0 | 92,000 | 91,960 | 40 | |
| 手数料 | 0 | 0 | 0 | 0 | 0 | 0 | |
| 保険料 | 516,000 | 0 | 0 | 516,000 | 483,315 | 32,685 | 賠償責任保険 |
| 賃借料 | 158,000 | 0 | 0 | 158,000 | 157,824 | 176 | パソコンリース外 |
| 負担金補助及び交付金 | 28,000 | 0 | 0 | 28,000 | 27,500 | 500 | |
| 備品購入費 | 0 | 0 | 0 | 0 | 0 | 0 | |
| 退職給付費用 | 278,000 | 0 | 0 | 278,000 | 277,717 | 283 | |
| 事業活動支出計 | 107,691,000 | 0 | 490,958 | 107,581,958 | 105,975,718 | 1,606,240 | |
| 事業活動収支差額 | 3,270,000 | 0 | 0 | 2,779,042 | 2,770,000 | 9,042 | |

Ⅱ 投資活動収支の部

1. 投資活動収入

| 大 | 科 | | 当 初 予 算 額 | 補 正 額 | 予 備 費 支 出 及 び 流 用 増 減 | 予 算 現 額 (a) | 決 算 額 (b) | 差 異 (a-b) | 備 考 |
|---|---|--------------|-----------------------|-------------|---|-------------------------|--------------------|-----------------|--------|
| | 中 | 小 | | | | | | | |
| | | | 0 | 0 | 0 | 0 | 0 | 0 | |
| | | 特定資産取崩収入 | 0 | 0 | 0 | 0 | 0 | 0 | |
| | | 退職給付引当資産取崩収入 | 0 | 0 | 0 | 0 | 0 | 0 | |

2. 投資活動支出

| 大 | 科 | | 当 初 予 算 額 | 補 正 額 | 予 備 費 支 出 及 び 流 用 増 減 | 予 算 現 額 (a) | 決 算 額 (b) | 差 異 (a-b) | 備 考 |
|---|---|--------------|-----------------------|-------------|---|-------------------------|--------------------|-----------------|--------|
| | 中 | 小 | | | | | | | |
| | | | 2,770,000 | 0 | 0 | 2,770,000 | 2,770,000 | 0 | |
| | | 特定資産取得支出 | 2,770,000 | 0 | 0 | 2,770,000 | 2,770,000 | 0 | |
| | | 退職給付引当資産取得支出 | 2,770,000 | 0 | 0 | 2,770,000 | 2,770,000 | 0 | |

Ⅲ. 予備費支出の部

| 大 | 科 | | 当 初 予 算 額 | 補 正 額 | 予 備 費 支 出 及 び 流 用 増 減 | 予 算 現 額 (a) | 決 算 額 (b) | 差 異 (a-b) | 備 考 |
|-------------|---|-------------|-----------------------|-------------|---|-------------------------|--------------------|-----------------|--------|
| | 中 | 小 | | | | | | | |
| 予 備 費 | | | 500,000 | 0 | 0 | 500,000 | 490,958 | 9,042 | |
| | | | 500,000 | 0 | 0 | 500,000 | 490,958 | 9,042 | |
| | | 予 備 費 | 500,000 | 0 | 0 | 500,000 | 490,958 | 9,042 | |



| 当期収入合計 | 前 期 繰 越 収 支 差 額 | 収入合計 | 当期支出合計 | 当期収支差額 | 次 期 繰 越 収 支 差 額 | 当 初 予 算 額 | 補 正 額 | 予 備 費 支 出 及 び 流 用 増 減 | 決 算 額 (b) | 差 異 (a-b) | 備 考 |
|-------------|--------------------------------------|-------------|-------------|--------|--------------------------------------|-----------------------|-------------|---|--------------------|-----------------|--------|
| | | | | | | | | | | | |
| 110,361,000 | 50,000 | 110,411,000 | 110,361,000 | 0 | 50,000 | 110,361,000 | 0 | 0 | 108,745,718 | 1,615,282 | |
| | | | | | | | | | 50,000 | 0 | つり銭準備金 |
| | | | | | | | | | 108,795,718 | 1,615,282 | |
| | | | | | | | | 490,958 | 109,236,676 | 1,615,282 | |
| | | | | | | | 0 | △ 490,958 | △ 490,958 | 0 | |
| | | | | | | | 50,000 | △ 490,958 | △ 440,958 | 0 | つり銭準備金 |

監査報告書

令和5年5月10日

公益財団法人 松山市男女共同参画推進財団
理事長 桐木陽子様

公益財団法人 松山市男女共同参画推進財団

監事 西本 守 
監事 川久保公成 

私たち監事は、令和4年4月1日から令和5年3月31日までの事業年度における理事の職務執行について監査を行なったので、次のとおり報告するものである。

1 監査の方法及びその内容

- (1) 業務監査については、理事及び使用人から業務の報告を聴取し、関係書類の閲覧等必要と思われる監査手続きを用い、業務執行の妥当性を検討した。
- (2) 会計監査については、帳簿及び関係書類の閲覧等、必要と思われる監査手続きを用い、計算書類の正確性を検討した。

2 監査意見

- (1) 事業報告は、法令及び定款に従い、法人の状況を正しく示しているものと認める。
- (2) 理事の職務の執行に関する不正の行為又は法令若しくは定款に違反する重大な事実は無いものと認める。
- (3) 収支計算書、貸借対照表、正味財産増減計算書及びその附属明細書並びに財産目録は、法人の財産及び損益の状況をすべての重要な点において適正に示しているものと認める。